

Servizio Sviluppo e Sostenibilità delle attività Agricola

CAPITOLATO SPECIALE DESCRITTIVO E PRESTAZIONALE DI APPALTO PER LOTTA ANTIACRIDICA FORME NEANIDI E MOBILI

Art. 1

Oggetto dell'appalto e procedura di affidamento

Il presente appalto ha ad oggetto l'affidamento di un servizio di disinfestazione per la lotta antiacridica per forme neanidi e mobili da eseguirsi nelle zone della Sardegna maggiormente colpite dal fenomeno cavallette, nella media valle del Tirso, definito nell'OGO n. DG.0000736/2023 "monitoraggio popolazioni acridiche".

La procedura in oggetto è indetta nel rispetto di quanto previsto D. Lgs. 50/2016 e s.m.i., mediante indizione di gara europea, procedura aperta sopra soglia comunitaria ex art. 35, comma 1, Lett. c del D.lgs. 50/2016. L'aggiudicazione avverrà secondo il criterio del minor prezzo, ai sensi dell'art. 95, comma 4, lett. b) del D. Lgs. 50/2016, a ditta specializzata.

Si prevede inoltre, per gli anni successivi, entro la data del 28/02/2026, la possibilità di applicazione dell'art. 63, c. 5, D. Lgs 50/2016, che dispone *"la presente procedura può essere utilizzata per nuovi lavori o servizi consistenti nella ripetizione di lavori o servizi analoghi, già affidati all'operatore economico aggiudicatario dell'appalto iniziale dalle medesime amministrazioni aggiudicatrici, a condizione che tali lavori o servizi siano conformi al progetto a base di gara e che tale progetto sia stato oggetto di un primo appalto aggiudicato secondo una procedura di cui all'articolo 59, comma 1"*.

Art. 2

Rispondenza ai criteri ambientali minimi

I **servizi** relativi all'esecuzione dei trattamenti fitosanitari, che potrebbero ricadere *sulle o lungo le linee ferroviarie e sulle o lungo le strade*, oggetto del presente servizio, ai sensi dell'art. 34 del D. Lgs 50/2016 (codice dei contratti), devono essere conformi ai criteri ambientali minimi (C.A.M.) di cui al decreto interministeriale del 15 febbraio 2017 e relativo allegato.

Più nello specifico, i **servizi di cui al decreto sopra richiamato**, devono soddisfare i seguenti parametri:

- oggetto dell'appalto: servizio di disinfestazione per la lotta antiacridica soprattutto per forme neanidi e mobili per la parte ricadente sulla e lungo le strade;
- selezione dei candidati: abilitazione all'acquisto e uso dei prodotti fitosanitari in corso di validità;

Servizio Sviluppo e Sostenibilità delle attività Agricola

- specifiche tecniche: attività di contenimento e controllo delle infestazioni nelle zone colpite da invasione acridica;
- condizioni di esecuzione: seguire la normativa in materia di sicurezza sul lavoro e sull'uso dei prodotti fitosanitari;

Si richiamano inoltre, i paragrafi 3.3 (riferimenti normativi), 4.2.4.1 (aree interdette all'uso di prodotti fitosanitari) e il 4.2.4.2 (modalità di distribuzione), dell'allegato al decreto interministeriale del 15 febbraio 2017.

Art. 3

Descrizione generale del servizio

Il servizio di disinfestazione della lotta antiacridica in campo aperto, oggetto dell'appalto, si configura come servizio a nolo non operativo, da effettuarsi nelle zone dove si presentano i focolai mediante l'impiego di prodotti chimici specifici distribuiti sulle diverse forme dell'insetto, dall'inizio della presenza dei focolai appena formati (neanidi), nella zona della media valle del Tirso. La ditta appaltatrice dovrà provvedere con mezzi idonei e personale abilitato alla distribuzione dei prodotti fitosanitari aventi i requisiti indicati nel presente capitolato speciale descrittivo e prestazionale, su semplice richiesta da parte dell'Agenzia Laore.

L'Agenzia Laore provvederà con l'ausilio del proprio personale tecnico designato e di altre organizzazioni, con cadenza prestabilita, al monitoraggio dell'infestazione delle locuste per determinare il numero di interventi e il numero di macchine irroratrici da impiegare a seconda del grado di infestazione acridica.

Attrezzature e personale da impiegare.

La ditta aggiudicataria deve avvalersi per l'espletamento del servizio di proprio personale, di macchine irroratrici e attrezzature di sua proprietà ovvero di cui possiede la disponibilità a titolo personale di godimento (locazione, leasing, comodato ecc.). L'impiego di attrezzature e macchine irroratrici, e del personale devono presentare le caratteristiche tecniche e abilitazioni descritte nei paragrafi "attività e modalità di esecuzione dell'incarico" e "Caratteristiche delle macchine irroratrici e attrezzature".

Per il servizio richiesto si prevede l'utilizzo delle seguenti attrezzature e personale:

n. 25 autovetture irroratrici, dotati di personale preposto all'utilizzo.

n. 3 Quad irroratrici, dotati di personale preposto all'utilizzo.

n. 10 operatori a terra dotati di pompe irroratrici spalleggiate elettriche o a motore.

Il totale di personale a regime necessario per l'esecuzione del servizio, risulta essere pari a un minimo

Servizio Sviluppo e Sostenibilità delle attività Agricola

di n. 38 unità.

L'aggiudicatario si impegna ad adeguare la propria dotazione di mezzi, attrezzature e personale tecnico a quanto richiesto dal capitolato speciale descrittivo e prestazionale entro la data di consegna del servizio in via d'urgenza ai sensi dell'articolo articolo 8, comma 1, lettera a) del Decreto Legge 76/2020 modificato dal DL 77/2020, nelle more della verifica dei requisiti di partecipazione.

Requisiti di esecuzione

L'aggiudicatario dovrà essere dotato di tutti i mezzi, le attrezzature e la strumentazione idonea e conforme alle norme vigenti e del personale richiesto. Nello specifico deve:

a. produrre l'elenco dei mezzi, delle attrezzature tecniche, del materiale e dell'equipaggiamento richiesti per l'esecuzione dell'appalto:

- n. 25 autovetture irroratrici portate o trainate, dotate di sistemi di distribuzione con volume di portata ultra basso ULV (atomizzatori) provviste, obbligatoriamente, di attestato di controllo funzionale e regolazione, rilasciato dai centri prova autorizzati;
- n. 3 Quad con irroratrici dotate di sistemi di distribuzione con volume di portata ultra basso ULV (atomizzatori) provviste, obbligatoriamente, di attestato di controllo funzionale e regolazione, rilasciato dai centri prova autorizzati;
- n. 10 pompe irroratrici spalleggiate elettriche o a motore, dotate di sistemi di distribuzione con volume di portata ultra basso ULV (atomizzatori), provviste, ove sussiste l'obbligo, di attestato di controllo funzionale e regolazione, rilasciato dai centri prova autorizzati. Si precisa che sono escluse dal controllo funzionale le pompe spalleggiate elettriche senza ventilatore e pompe spalleggiate con comando manuale.

In allegato al suddetto elenco, dovranno essere prodotte le attestazioni in ordine ai controlli funzionali eseguiti, ove per legge richiesti, per la distribuzione dei prodotti chimici (par. 4.2.2 dell'allegato al decreto interministeriale del 15/02/2017).

La ditta concorrente che non avesse di proprietà tutto il parco automezzi, mezzi e attrezzature prescritte dovrà dimostrare, ai fini dell'efficacia dell'affido, la disponibilità delle stesse, allegando contratti di noleggio, leasing, ecc, debitamente registrati.

b. produrre:

- l'elenco di tutto il personale assegnato all'esecuzione del servizio (minimo n. 38), regolarmente assunto, con applicazione del C.C.N.L. di categoria, dagli accordi locali integrativi dello stesso, in vigore per il tempo e nelle località in cui si svolge il servizio. La comprova del requisito dell'assunzione è fornita

Servizio Sviluppo e Sostenibilità delle attività Agricola

mediante la presentazione di copia conforme del Libro unico del lavoro ai sensi dell'[articolo 39 comma 1\) del Decreto Legge n. 112/2008 convertito con L.133/2008](#).

- attestati di abilitazione, all'impiego dei prodotti fitosanitari ad uso professionale ex d. lgs 150/2012;

La ditta affidataria deve essere in regola dal punto di vista contributivo, retributivo, infortuni sul lavoro, (DURC) e nel rispetto delle norme sulla sicurezza di cui al D. lgs. N. 81/2008 e s.m.i. e assenza di motivi di esclusione ai sensi dell'art. 80 del d. Lgs 50/2016 per tutta la durata del contratto;

Attività e modalità di esecuzione dell'incarico.

Il servizio di disinfestazione da attuare in campo aperto negli areali in cui è stata rilevata la presenza di forme giovani di cavallette (neanidi) deve essere eseguito con macchine irroratrici, portate o trainate, dotate di sistemi di distribuzione con volume di portata ultra basso ULV (atomizzatori), dotate obbligatoriamente di attestato di controllo funzionale e regolazione, rilasciato dai centri prova autorizzati (paragrafo *Caratteristiche delle macchine irroratrici e attrezzature*).

L'esecutore del contratto è tenuto ad eseguire il servizio tempestivamente ogni qualvolta venga richiesto nelle seguenti modalità:

- i mezzi da impiegare e il personale preposto al loro utilizzo, nonché gli operatori a terra con pompe a spalla irroratrici dovranno essere sempre pronti per l'intervento per tutto il periodo di validità del contratto;
- le autovetture e i Quad verranno parcheggiati in una zona custodita poco distante dal luogo di esecuzione del servizio;
- ciascun mezzo dovrà essere contrassegnato da un numero identificativo per favorire le operazioni di coordinamento;
- il servizio deve essere garantito tutti i giorni della settimana, sarà eseguito e continuato anche il sabato, la domenica e festività compresi, in base alle necessità operative e all'entità dell'invasione degli insetti;
- l'impresa dovrà garantire la continuità del servizio anche in caso di rottura o fermo macchina per manutenzione o riparazione dei mezzi e delle attrezzature, in caso contrario non verrà garantita la prestazione per fermo macchina ai mezzi oggetto di rottura, riparazione o manutenzione;
- ore previste di lavoro per giornata in media n. 8 (otto), in ogni caso gli orari saranno decisi giornalmente in funzione dell'andamento agrometeo;
- il prodotto fitosanitario da utilizzare per ogni erogazione è la Deltametrina. Quest'ultima sarà fornita dalla ditta affidataria, mentre eventuali altri prodotti che dovranno essere usati e per i quali si è in attesa della deroga dal Ministero competente saranno indicati da Laore e si riferiscono alle poche aziende che aderiscono ai Regolamenti Ue sull'Agricoltura Biologica.

La deltametrina dovrà essere addizionata a coadiuvanti specifici ed ammessi per aumentarne l'efficacia.

Servizio Sviluppo e Sostenibilità delle attività Agricola

Si potranno, inoltre, usare prodotti a base di deltametrina la cui registrazione è consentita in ambienti civili e domestici, e nelle aree extra agricole. Nelle zone interessate da agricoltura biologica invece, verranno utilizzati i prodotti registrati per il biologico.

La Deltametrina, pura o addizionata a coadiuvanti, o qualsiasi altro prodotto specifico ed ammesso per i trattamenti fitosanitari di cui trattasi, andranno impiegati nelle dosi indicate nell'etichetta.

- l'operatore economico dovrà produrre mensilmente un report aggiornato giornalmente con indicazione del numero di autovetture e/o Quad e numero di operatori a terra utilizzati, indicando per ciascun mezzo/operatore a terra, il numero di trattamenti effettuati (numero di punti trattati). E' tenuto inoltre, ad indicare il numero giornaliero di mezzi (autovetture e Quad) soggetti al fermo macchina nonché le eventuali autovetture/Quad non disponibili per manutenzione, mal funzionamento ecc.

Il personale della ditta aggiudicataria riceverà indicazioni attraverso l'app specifica di localizzazione, predisposta dall'Agenzia Laore Sardegna, da utilizzare su sistema Android:

- Il personale della ditta dovrà essere dotato di un dispositivo mobile (Tablet preferibilmente) in cui sarà scaricata una App nella quale saranno indicati i siti dove è stata individuata la presenza di focolai il giorno precedente (monitoraggio da parte di Laore). La App consentirà attraverso la geolocalizzazione di arrivare al sito attraverso le strade più percorribili ed individuare i siti ove far rifornimento d'acqua;
- Effettuato il trattamento, il personale della ditta dovrà:
 1. attraverso la App, segnalare l'esecuzione del trattamento, che dovrà essere eseguito tassativamente entro le 24 ore dalla segnalazione;
 2. segnalare i poderi trattati con degli appositi cartelli di attenzione il cui contenuto informativo verrà concordato con i tecnici Laore preposti.
- Una centrale Operativa Laore seguirà le operazioni costantemente.

Tutti gli operatori impiegati nell'esecuzione dei trattamenti in parola devono rigorosamente essere dotati di dispositivi di protezione individuali e attrezzature che dovranno soddisfare tutti i requisiti previsti dalla vigente legislazione in materia di sicurezza sul lavoro e di utilizzo di prodotti fitosanitari.

Tutti gli operatori, inoltre, dovranno essere in possesso dell'abilitazione all'erogazione di prodotti fitosanitari ad uso professionale ex d. lgs 150/2012. Gli stessi dovranno agire seguendo le indicazioni del personale Laore che guideranno in loco le operazioni, nonché tramite l'utilizzo dell'app dedicata alla lotta antiacridica.

Servizio Sviluppo e Sostenibilità delle attività Agricola

Caratteristiche delle macchine irroratrici e attrezzature.

Il servizio di cui trattasi deve essere eseguito con macchine irroratrici portate o trainate, dotate di sistemi di distribuzione con portata a volume ultra basso (ULV), per operare in normali condizioni di transitabilità delle aree interessate, oppure se le condizioni di agibilità dei fondi non lo consentissero, saranno adottate pompe elettriche o a motore spalleggiate, sempre con tipologia a volume ultra basso (ULV), con portata di soluzione insetticida intorno ai 10-15 l/ha o tramite i Quad anch'essi dotati di sistemi di distribuzione con volume di portata a volume ultra basso ULV.

Gli autoveicoli, i Quad e le pompe a spalla dovranno obbligatoriamente, essere dotate di attestato dell'avvenuto controllo funzionale e regolazione, in corso di validità, rilasciato dai centri prova autorizzati. Si precisa, a tal fine, che sono escluse dal controllo funzionale le pompe spalleggiate elettriche senza ventilatore e pompe spalleggiate con comando manuale.

Tutte le macchine irroratrici e le attrezzature devono essere dotate degli accorgimenti ed accessori atti a proteggere e salvaguardare l'operatore ed i terzi da eventuali infortuni, devono essere conformi a quanto prescritto dalle leggi antinfortunistiche vigenti in Italia e nella U.E., devono in particolare essere immatricolati e devono soddisfare le disposizioni legislative e regolamentari in materia di tutela della sicurezza e salute degli operatori.

Tutti i mezzi si intendono compresi di autista, carburante, lubrificante, trasporto in loco ed ogni onere connesso per il tempo di effettivo impiego.

Ammontare dell'appalto e cronoprogramma.

L'ammontare presunto netto dell'appalto indicato nel bando di gara, per la natura del servizio, è puramente indicativo e può di conseguenza variare in aumento o in diminuzione, nello specifico, si evidenzia che l'importo pagato verrà determinato sulla base dei servizi effettivamente eseguiti e del fermo delle autovetture/Quad. L'importo comprende una quota per "fermo macchina" (importo fisso) da applicare alle autovetture e Quad, e una quota variabile per le prestazioni effettivamente eseguite, calcolata in base ad una valutazione dei costi sostenuti dalla ditta appaltatrice, entrambi da assoggettare al ribasso offerto in sede di gara. In caso di mancato impiego degli operatori a terra dotati di pompe a spalla non è previsto alcun compenso.

Il compenso totale ricomprende una quota relativa agli oneri sulla sicurezza non soggetta a ribasso.

L'importo dell'appalto si intende remunerativo per tutto il servizio, oneri ed obblighi contrattuali previsti e comprende anche la fornitura di prodotti fitosanitari, gli oneri di ammortamento materiali, delle attrezzature e degli impianti, nonché gli interessi del capitale di dotazione, le spese di manutenzione ordinarie e straordinarie, i consumi o quant'altro necessario per l'espletamento del servizio, delle spese

Servizio Sviluppo e Sostenibilità delle attività Agricola

generali, dell'utile dell'appaltatore e di ogni onere conseguente all'adozione di tutte le misure di sicurezza.

Nei prezzi unitari delle singole categorie del servizio s'intendono sempre comprese e compensate le spese principali ed accessorie, i consumi, i trasporti e tutto ciò che è necessario per eseguire il servizio nel modo prescritto.

Le prestazioni oggetto del presente appalto riguardano tutte le attività necessarie per la lotta antiacridica in piena efficienza al fine di contenere i danni all'agricoltura e di prevenire il propagarsi della invasione delle cavallette negli anni che seguono.

Nel dettaglio:

COSTI:

- Per ogni mezzo richiesto (comprensivo di operatore) verrà garantito un prezzo unitario a base di gara pari ad € 600,00 (Euro seicento/00) cadauno al giorno.
- Per ogni Quad operativo richiesto (comprensivo di operatore) verrà garantito un prezzo unitario a base di gara pari a € 600,00 (Euro seicento/00) cadauno al giorno.
- Per ogni operatore a terra richiesto verrà garantito un prezzo unitario a base di gara pari a € 360,00 (Euro trecentosessanta/00) cadauno al giorno.
- indennità di fermo autovettura/Quad per la durata dell'appalto pari a € 120,00 (centoventi/00) cadauno al giorno.

A tutti i prezzi unitari a base di gara dei servizi sopra indicati verrà sottratta la percentuale di ribasso calcolata dall'Agenzia sulla base dell'offerta economica in valore assoluto presentata dall'aggiudicatario utilizzando la seguente formula matematica: $\text{importo soggetto a ribasso} - \text{importo offerto} / \text{importo soggetto a ribasso} * 100$.

STATI DI AVANZAMENTO SERVIZIO

Il pagamento degli acconti verranno effettuati alla maturazione dell'importo minimo di € 500.000,00 più IVA, previa verifica di conformità di cui all'art. 13 del presente capitolato speciale descrittivo e prestazionale e della regolarità del Durc.

CRONOPROGRAMMA:

Il numero di mezzi e operatori a terra impiegati per il servizio ipotizzato, per tutta la durata dell'appalto, devono essere eseguiti come da cronoprogramma sotto riportato. Quest'ultimo sarà soggetto a modifiche sulla base dell'andamento della diffusione e dell'intensità dell'infestazione delle cavallette.

Servizio Sviluppo e Sostenibilità delle attività Agricola

Nello specifico si prevedono i seguenti mezzi e operatori a terra:

Periodo (anno 2023)	numero autovetture con atomizzatori	numero Quad con barra irroratrice	Numero personale	giorni
20/03-31/03	18	3	10	12
01/04-30/04	25	3	10	30
01/05-31/05	20	3	10	31
01/06-30/06	18	3	10	30
01/07-31/07	15	3	10	31
TOTALE GIORNI STIMATI				134

Art. 4

Modalità di esecuzione dell'affidamento

L'esecutore è tenuto a seguire le istruzioni e le direttive fornite dalla stazione appaltante per l'avvio dell'esecuzione del contratto. Qualora l'esecutore non adempia, la stazione appaltante ha facoltà di procedere alla risoluzione del contratto.

La modalità di esecuzione del servizio verrà concordata con l'Ente sulla base delle esigenze di cui all'art. 3 del presente capitolato speciale descrittivo e prestazionale.

Art. 5

Documento di Valutazione Rischi (DVR)

La ditta esecutrice del contratto è tenuta a presentare il Documento di valutazione rischi attinente al tipo di servizio oggetto dell'appalto. Il DVR deve contenere una valutazione di tutti i rischi per la salute e la sicurezza dei lavoratori, anche in riferimento alle sostanze e preparati chimici impiegati e alla scelta delle attrezzature di lavoro. Lo stesso deve essere conforme al D. lgs n. 81/08.

Art. 6

Garanzia per l'esecuzione del contratto

A garanzia della corretta esecuzione del contratto, l'affidatario è tenuto a costituire ai sensi dell'art. 103 del Codice degli appalti, una cauzione pari al 10% del valore del contratto per tutta la durata dello stesso, il cui valore viene modificato, ai sensi del predetto articolo, qualora il ribasso sia superiore al 10%.

Servizio Sviluppo e Sostenibilità delle attività Agricola

Art. 7

Luogo di esecuzione del servizio

Il servizio di cui trattasi deve essere eseguito presso le zone della Sardegna maggiormente colpite dal fenomeno delle cavallette, principalmente nella media valle del Tirso (elenco comuni interessati e cartina schematica in appendice), stabiliti e individuati previo monitoraggio dai dipendenti tecnici preposti dell'Agenzia Laore.

Si rende noto inoltre che, ciascun intervento di difesa, regolarmente eseguito dovrà essere registrato all'atto dello svolgimento, in una apposita App digitale, gestita dall'Agenzia Laore.

Dovrà in ogni caso essere garantita la presenza degli operatori ogni qualvolta risulti necessario intervenire con i trattamenti di cui trattasi, al fine di contrastare i danni provocati dall'invasione acridica forme mobili per tutto il periodo di durata del contratto.

Art. 8

Durata, Scadenza del contratto

La durata dell'appalto per ragioni di emergenza cavallette è stabilita presumibilmente dal 20 marzo 2023 al 31 luglio 2023, pari a 134 giorni solari stimati, da eseguirsi in numero di interventi da definirsi a seguito di monitoraggi effettuati dai dipendenti tecnici dell'Agenzia Laore e altre organizzazioni sulla base dell'entità dell'invasione delle cavallette. La data di inizio del servizio richiesto potrebbe traslare, fermo restando la data di fine contratto al 31/07/2023.

Art. 9

Divieto di modifiche introdotte dall'esecutore

Nessuna variazione o modifica al contratto può essere introdotta dall'esecutore, se non è disposta dal direttore dell'esecuzione del contratto e preventivamente approvata dalla stazione appaltante.

Le modifiche non previamente autorizzate non danno titolo a pagamenti o rimborsi di sorta.

Art. 10

Varianti introdotte dalla stazione appaltante

La stazione appaltante può introdurre variazioni al contratto, oltre che nelle ipotesi previste dall'art. 106 del Codice dei contratti, nei seguenti casi:

- per esigenze derivanti da sopravvenute disposizioni legislative e regolamentari;
- per cause impreviste e imprevedibili, accertate dal responsabile del procedimento o per l'intervenuta possibilità di utilizzare materiali, componenti e tecnologie non esistenti al momento in cui ha avuto

Servizio Sviluppo e Sostenibilità delle attività Agricola

inizio la procedura di selezione del contraente, che possono determinare, senza aumento di costo, significativi miglioramenti nella qualità delle prestazioni eseguite;

- per la presenza di eventi inerenti alla natura e alla specificità dei servizi o dei luoghi sui quali si interviene, verificatisi nel corso di esecuzione del contratto;
- nell'esclusivo interesse della stazione appaltante, le varianti, in aumento o in diminuzione, finalizzate al miglioramento o alla migliore funzionalità delle prestazioni oggetto del contratto.

Inoltre, l'esecutore ha l'obbligo di eseguire tutte quelle variazioni di carattere non sostanziale, non comportanti maggiori oneri per l'esecutore e che siano ritenute opportune dalla stazione appaltante.

Art. 11

Variazioni entro il 20%

La stazione appaltante, qualora in corso di esecuzione si renda necessario un aumento o una diminuzione delle prestazioni fino a concorrenza del quinto dell'importo del contratto, si riserva di imporre all'appaltatore l'esecuzione alle stesse condizioni previste nel contratto originario. In tal caso l'appaltatore non potrà far valere il diritto alla risoluzione del contratto.

Art. 12

La sospensione dell'esecuzione del contratto.

Il verbale di sospensione

Il direttore dell'esecuzione ordina la sospensione dell'esecuzione delle prestazioni del contratto qualora circostanze particolari ne impediscano temporaneamente la regolare esecuzione.

Di tale sospensione verranno fornite le ragioni.

La sospensione della prestazione potrà essere ordinata per:

- 1) avverse condizioni meteorologiche;
- 2) cause di forza maggiore;
- 3) altre circostanze speciali che impediscano la esecuzione o la realizzazione a regola d'arte della prestazione.

Il direttore dell'esecuzione del contratto, con l'intervento dell'esecutore o di un suo delegato, compila apposito verbale di sospensione. Non appena sono venute a cessare le cause della sospensione, il direttore dell'esecuzione redige i verbali di ripresa dell'esecuzione del contratto.

Servizio Sviluppo e Sostenibilità delle attività Agricola

Nel verbale di ripresa il direttore dell'esecuzione indica il nuovo termine ultimo di esecuzione del contratto, calcolato tenendo in considerazione la durata della sospensione e gli effetti da questa prodotti.

Art. 13

Verifica di conformità

L'esecuzione dell'appalto è soggetta a verifica di conformità al fine di accertarne la regolare esecuzione, rispetto alle condizioni ed ai termini stabiliti nel contratto.

Nei casi in cui le particolari caratteristiche dell'oggetto contrattuale non consentono la verifica di conformità per la totalità delle prestazioni contrattuali, è fatta salva la possibilità di effettuare, in relazione alla natura dei servizi ed al loro valore con modalità comunque idonee a garantire la verifica dell'esecuzione contrattuale.

Art. 14

Termini per avviare la verifica di conformità e soggetti competenti ad effettuarla

La verifica di conformità è avviata entro venti giorni dall'ultimazione della prestazione.

La verifica di conformità verrà condotta nel corso dell'esecuzione del contratto nei seguenti casi:

- 1) quando per la natura dei servizi da prestare sia possibile soltanto l'effettuazione di una verifica di conformità in corso di esecuzione contrattuale;
- 2) quando si tratti di appalti di servizi con prestazioni continuative, secondo i criteri di periodicità stabiliti nel contratto.

L'amministrazione si riserva di condurre la verifica di conformità nel corso dell'esecuzione in ogni caso in cui ne ravvisi l'opportunità.

Art. 15

Termini per concludere la verifica di conformità

La verifica di conformità di un intervento verrà conclusa non oltre 30 giorni dall'ultimazione dell'esecuzione delle prestazioni contrattuali.

La verifica della buona esecuzione delle prestazioni contrattuali è effettuata attraverso gli accertamenti e riscontri ritenuti necessari.

Servizio Sviluppo e Sostenibilità delle attività Agricola

Art. 16

La verifica di conformità definitiva. Il processo verbale

Il direttore dell'esecuzione fornirà tempestivo avviso all'esecutore del giorno della verifica di conformità, affinché quest'ultimo possa intervenire. Della verifica di conformità è redatto processo verbale.

I processi verbali sono sottoscritti da tutti i soggetti intervenuti.

Art. 17

Oneri relativi alle operazioni di verifica di conformità

Le operazioni necessarie alla verifica di conformità sono svolte a spese dell'esecutore. L'esecutore, a propria cura e spesa, deve mettere a disposizione del soggetto incaricato della verifica di conformità i mezzi necessari.

Nel caso in cui l'esecutore non ottemperi a siffatti obblighi saranno trattenute, d'ufficio, le spesa dal corrispettivo dovuto all'esecutore.

Art. 18

Valutazioni del soggetto che procede alla verifica di conformità

Il soggetto che procederà alla verifica di conformità indica se le prestazioni sono eseguite correttamente.

Art. 19

Emissione del certificato di verifica di conformità

La stazione appaltante rilascia il certificato di verifica di conformità quando risulti che l'esecutore abbia completamente e regolarmente eseguito le prestazioni contrattuali.

Art. 20

Contestazioni che l'esecutore può inserire

nel certificato di verifica di conformità

Il certificato di verifica di conformità viene trasmesso per la sua accettazione all'esecutore, il quale deve firmarlo nel termine di 15 giorni dal ricevimento dello stesso. All'atto della firma egli può aggiungere le contestazioni che ritiene opportune, rispetto alle operazioni di verifica di conformità.

Servizio Sviluppo e Sostenibilità delle attività Agricola

Art. 21

Penali in caso di ritardo

Per ogni violazione degli obblighi derivanti dal presente Capitolato speciale descrittivo e prestazionale e per ogni caso di carente, tardiva o incompleta esecuzione del servizio, la stazione appaltante, fatto salvo ogni risarcimento di maggiori ed ulteriori danni, potrà applicare alla ditta appaltatrice delle penali, variabili a seconda della gravità del caso, da un minimo all'1 (uno) per mille del valore dell'intera fornitura del servizio ad un massimo dello 0,5% dell'intera fornitura del servizio. L'eventuale applicazione delle penali non esime la ditta appaltatrice dalle eventuali responsabilità per danni a cose o persone dovuta a cattiva qualità dei servizi forniti.

Il direttore dell'esecuzione del contratto, con nota indirizzata al dirigente propone l'applicazione delle suddette penali specificandone l'importo. L'applicazione delle penali sarà preceduta da regolare contestazione scritta dell'inadempienza, a firma del dirigente, avverso la quale la ditta avrà facoltà di presentare le sue controdeduzioni entro 3 (tre) giorni dal ricevimento della contestazione stessa.

Resta, in ogni caso, ferma la facoltà della stazione appaltante, in caso di gravi violazioni, di sospendere immediatamente la fornitura del servizio alla ditta appaltatrice e di affidarla anche provvisoriamente ad altra ditta, con costi a carico della parte inadempiente ed immediata escussione della garanzia definitiva.

Il pagamento della penale dovrà essere effettuato entro 15 (quindici) giorni dalla notifica o dalla ricezione della comunicazione di applicazione. Decorso tale termine la stazione appaltante si rivarrà trattenendo la penale sul corrispettivo della prima fattura utile ovvero sulla garanzia definitiva. In tale ultimo caso la ditta è tenuta a ripristinare il deposito cauzionale entro 10 (dieci) giorni dalla comunicazione del suo utilizzo pena la risoluzione del contratto.

Art. 22

Risoluzione del contratto

Nelle ipotesi successivamente elencate, ogni inadempienza agli obblighi contrattuali sarà specificamente contestata a mezzo di comunicazione scritta, inoltrata via PEC al domicilio eletto dall'aggiudicatario. Nella contestazione sarà prefissato un termine non inferiore a 5 giorni lavorativi per la presentazione di eventuali osservazioni; decorso il suddetto termine, l'amministrazione, qualora non ritenga valide le giustificazioni addotte, ha facoltà di risolvere il contratto nei seguenti casi:

- frode nella esecuzione dell'appalto;
- mancato inizio dell'esecuzione dell'appalto nei termini stabiliti dal presente capitolato speciale descrittivo e prestazionale;

Servizio Sviluppo e Sostenibilità delle attività Agricola

- manifesta incapacità nell'esecuzione del servizio appaltato;
- inadempienza accertata alle norme di legge sulla prevenzione degli infortuni e la sicurezza sul lavoro;
- interruzione totale del servizio verificatasi, senza giustificati motivi, per 60 giorni anche non consecutivi nel corso della durata del contratto;
- reiterate e gravi violazioni delle norme di legge e/o delle clausole contrattuali, tali da compromettere la regolarità e la continuità dell'appalto;
- cessione del Contratto, al di fuori delle ipotesi previste;
- utilizzo del personale non adeguato alla peculiarità dell'appalto;
- concordato preventivo, fallimento, stato di moratoria e conseguenti atti di sequestro o di pignoramento a carico dell'aggiudicatario;
- inottemperanza agli obblighi di tracciabilità dei flussi finanziari di cui alla legge 13 agosto 2010, n. 136;
- ogni altro inadempimento che renda impossibile la prosecuzione dell'appalto, ai sensi dell'art. 1453 del codice civile.

Art. 23

Recesso

L'amministrazione si riserva la facoltà, in caso di sopravvenute esigenze d'interesse pubblico e senza che da parte dell'aggiudicatario possano essere vantate pretese, salvo che per le prestazioni già eseguite o in corso d'esecuzione, di recedere in ogni momento dal contratto, con preavviso di almeno 30 (trenta) giorni solari da notificarsi all'aggiudicatario tramite Pec. In caso di recesso l'aggiudicatario ha diritto al pagamento da parte dell'amministrazione delle sole prestazioni eseguite, purché correttamente, secondo il corrispettivo e le condizioni previste in contratto.

Art. 24

Fatturazione e Pagamenti

La fattura elettronica del servizio deve essere emessa previa l'esecuzione del servizio oggetto dell'appalto.

Il pagamento della fornitura del servizio sarà effettuato entro trenta (30) giorni dal ricevimento di regolare fattura elettronica, tramite piattaforma SDI, trasmessa al seguente codice univoco ufficio: **HJHHRM**.

Il pagamento avverrà previo accertamento della regolarità previdenziale della ditta aggiudicataria.

Servizio Sviluppo e Sostenibilità delle attività Agricola

Il termine di pagamento potrà essere sospeso dall'amministrazione qualora difficoltà tecniche, attribuibili alla piattaforma informatica degli enti previdenziali e non attribuibili all'amministrazione medesima, impediscano l'acquisizione del DURC.

I pagamenti saranno effettuati tramite bonifico bancario o postale su un conto corrente dedicato, anche non in via esclusiva acceso presso banche o Poste Italiane S.p.A. A questo proposito, l'appaltatore deve comunicare alla stazione appaltante entro sette giorni dall'accensione, gli estremi identificativi del conto corrente di cui sopra nonché, nello stesso termine, le generalità ed il codice fiscale delle persone delegate ad operare sullo stesso.

Il pagamento verrà effettuato previo accertamento della regolarità del servizio. L'accertamento deve concludersi entro 30 giorni dalla esecuzione del servizio.

L'appaltatore deve impegnarsi a garantire la tracciabilità dei flussi finanziari in relazione al presente appalto.

Il codice C.I.G. e il CUP relativo al servizio di che trattasi, i cui estremi saranno comunicati dalla stazione appaltante, dovranno essere riportati obbligatoriamente in tutte le fatture emesse dal fornitore in relazione al presente appalto.

Qualora l'appaltatore non assolva agli obblighi previsti dall'art. 3 della legge n. 136/2010 per la tracciabilità dei flussi finanziari relativi all'appalto, il contratto si risolverà di diritto ai sensi del comma 8 del medesimo art. 3.

Art. 25

Svincolo della garanzia definitiva

La garanzia definitiva è svincolata a conclusione del contratto, previo accertamento degli adempimenti, sulla base del certificato di verifica di conformità.

Art. 26

Cessione del contratto

È vietata sotto qualsiasi forma la cessione del contratto.

Art. 27

Contratto

La stipula del contratto avverrà mediante scrittura privata non autenticata in forma digitale ex art. 32, comma 14, del d. lgs 50/2016. Fanno carico alle imprese tutte le spese necessarie per la stipula del

Servizio Sviluppo e Sostenibilità delle attività Agricola

contratto.

L'impresa contraente dovrà farsi carico delle spese relative all'assolvimento degli obblighi di pagamento del bollo.

Art. 28

Codice di comportamento

L'affidatario, con riferimento al servizio in oggetto, si impegna a osservare e far osservare ai propri dipendenti/collaboratori, per quanto compatibili, con il ruolo e l'attività svolta, gli obblighi di condotta previsti dal "Codice di comportamento del personale del Sistema Regione e delle Società partecipate della Regione Autonoma della Sardegna" approvato con delibera N. 43/7 del 29 ottobre 2021.

A tal fine l'affidatario dovrà prendere visione del Codice di Comportamento disponibile nel sito www.sardegnaagricoltura.it al seguente link: <http://www.regione.sardegna.it/amministrazionetrasparente> - sezione disposizioni generali – atti generali, e inoltre, e dovrà portare a conoscenza il contenuto dello stesso agli eventuali dipendenti/collaboratori.

La violazione degli obblighi di cui al Codice di Comportamento costituisce motivo di risoluzione di diritto del contratto ai sensi dell'[art. 2, comma 3 del D.P.R. 16 aprile 2013 n. 62](#).

Art. 29

Responsabile Unico del Procedimento (R.U.P.)

Il Responsabile Unico del Procedimento ai sensi dell'art. 31 del D. Lgs 50/2016 è il Direttore Marcello Onorato.

– e-mail: marcelloonorato@agenziaaore.it – telefono: 3482363162.

Art. 30

Responsabile dell'Esecuzione del contratto (DEC).

Il responsabile dell'esecuzione del contratto (DEC) è il Coord. Marco Secondo Gerardi.

-email: marcosecondogerardi@agenziaaore.it – telefono: 3482363175.

Art. 31

Trattamento dei dati personali.

Facendo riferimento all'art. 13 del Regolamento Generale sulla Protezione dei Dati (GDPR) -

Servizio Sviluppo e Sostenibilità delle attività Agricola

Regolamento (UE) 2016/679 relativo alla protezione delle persone fisiche con riguardo al trattamento dei dati personali, si precisa che:

a) titolare del trattamento è l'Agenzia **Laore Sardegna**, Via Caprera, Via Caprera, 8 - Cagliari - C.F. e P.IVA 03122560927 ed i relativi dati di contatto sono i seguenti: PEC: protocollo.agenzia.laore@legalmail.it telefono +39 070 6026 – mail: laoresardegna@agenzia-laore.it;

b) il Responsabile della protezione dei dati - Data Protection Officer (RPD-DPO) è Alessandro Inghilleri ed i relativi dati di contatto sono i seguenti: pec: rpd@pec.regione.sardegna.it – mail: rpd@regione.sardegna.it – telefono: 070 606 5735

c) il conferimento dei dati costituisce un obbligo legale necessario per la partecipazione alla procedura negoziata e l'eventuale rifiuto a rispondere comporta l'esclusione dal procedimento in oggetto;

d) le finalità e le modalità di trattamento (prevalentemente informatiche e telematiche) cui sono destinati i dati raccolti ineriscono al procedimento in oggetto;

e) l'interessato al trattamento ha i diritti di cui all'art. 13, comma 2 lett. b) tra i quali di chiedere al titolare del trattamento (sopra citato) l'accesso ai dati personali e la relativa rettifica;

f) i dati saranno trattati esclusivamente dal personale e da collaboratori dell'Agenzia Laore Sardegna implicati nel procedimento, o dai soggetti espressamente nominati come responsabili del trattamento. Inoltre, potranno essere comunicati ad ogni altro soggetto che abbia interesse ai sensi del decreto legislativo n. 50/2016 e della legge n. 241/1990, i soggetti destinatari delle comunicazioni previste dalla legge in materia di contratti pubblici, gli organi dell'autorità giudiziaria. Al di fuori delle ipotesi summenzionate, i dati non saranno comunicati a terzi, né diffusi, eccetto i casi previsti dal diritto nazionale o dell'Unione europea;

g) il periodo di conservazione dei dati è direttamente correlato alla durata della procedura d'appalto e all'espletamento di tutti gli obblighi di legge anche successivi alla procedura medesima. Successivamente alla cessazione del procedimento, i dati saranno conservati in conformità alle norme sulla conservazione della documentazione amministrativa;

h) contro il trattamento dei dati è possibile proporre reclamo al Garante della privacy, avente sede in Piazza di Montecitorio n. 12, cap 00186, Roma – Italia, in conformità alle procedure stabilite dall'art. 57, paragrafo 1, lettera f) del Regolamento (UE) 2016/679.

Servizio Sviluppo e Sostenibilità delle attività Agricola

Appendice:

Ambito territoriale di svolgimento del servizio.

La superficie da trattare sarà ricompresa in circa 18.000-20.000 ettari dei territori comunali di seguito indicati e rappresentati schematicamente nella cartina allegata. Nel seguente elenco vengono indicati i comuni interessati dalle infestazioni acridiche nell'anno 2022. L'elenco dei comuni può essere soggetto ad aggiornamenti contingenti:

Comuni
ANELA
AUSTIS
BENETUTTI
BIDONI'
BOLOTANA
BONO
BORTIGALI
BOTTIDDA
BULTEI
BURGOS
DUALCHI
ESPORLATU
ILLORAI

Comuni
LEI
NORAGUGUME
NUGHEDU SANTA VITTORIA
OLZAI
ONIFERI
ORANI
OROTELLI
OTTANA
SARULE
SEDILO
SILANUS
SORRADILE
TETI

Servizio Sviluppo e Sostenibilità delle attività Agricola

Mapa epicentro ovideposizioni delle cavallette nell'anno 2022

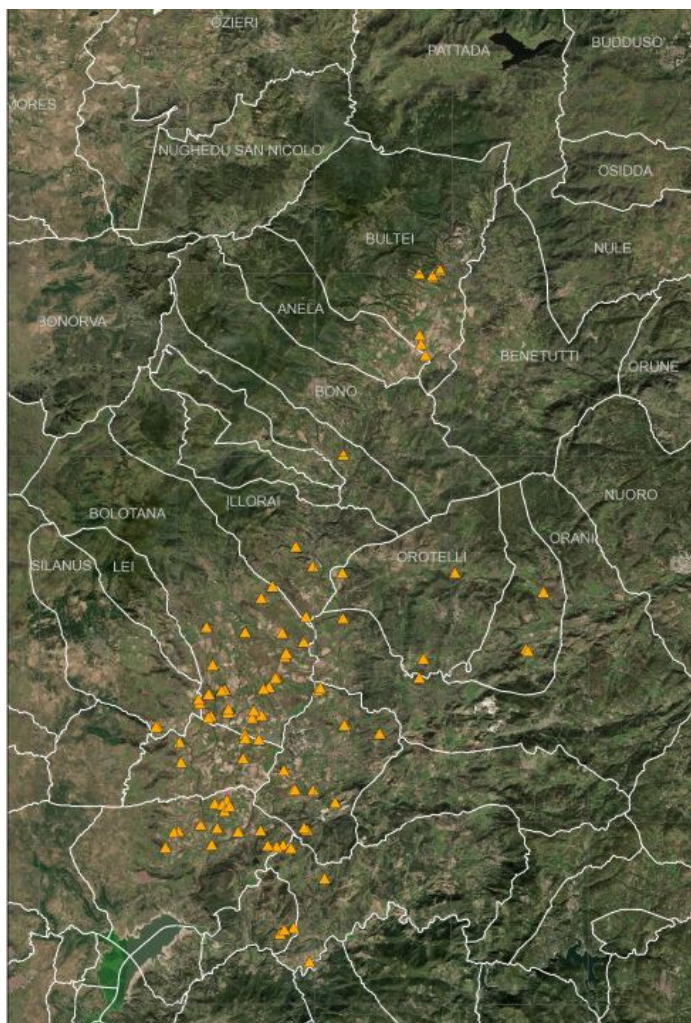

Il Direttore del Servizio Sviluppo e
sostenibilità delle attività agricole
Marcello Giovanni Onorato