

# Laore

Agenzia regionale  
pro s'isvilupu in agricultura  
Agenzia regionale  
per lo sviluppo in agricultura



REGIONE AUTÒNOMA  
DE SARDIGNA  
REGIONE AUTONOMA  
DELLA SARDEGNA

**Servizio Sviluppo delle attività agricole**

**CAPITOLATO SPECIALE DECRITTIVO E PRESTAZIONALE  
DI APPALTO PER LOTTA ANTIACRIDICA FORME NEANIDI E MOBILI**

**CIG: 9632229ED0**

**CUP: G29I22001190002**

**CIG derivato: A05210F2CD**

## Servizio Sviluppo delle attività agricole

### INDICE

Art. 1 Oggetto dell'appalto e procedura di affidamento

1.1. suddivisione in lotti:

Art. 2 Rispondenza ai criteri ambientali minimi

Art. 3 Descrizione e modalità di esecuzione del servizio

3.1 Descrizione generale del servizio

3.2 Attrezzature e personale da impiegare.

3.3. mezzi/attrezzature e personale richiesti. Dotazione e caratteristiche autocarri/trattrici/Quad irroratrici

3.3.1 dotazione autocarri/trattrici/Quad irroratrici.

3.3.2 sistema di geolocalizzazione (GPS)

3.3.3 Caratteristiche dei mezzi irroratrici e attrezzature.

3.3.4 Controlli caratteristiche autocarri/trattrici/Quad e attività di disinfestazione.

3.4 Attività e modalità di esecuzione dell'incarico.

3.4.1 modalità di esecuzione servizio.

3.5 aspetti generali

Art. 4 Requisiti di esecuzione

Art. 5 Modalità di esecuzione dell'affidamento

Art. 6 Ammontare dell'appalto e cronoprogramma

6.1 Costi

6.2 Stati di avanzamento servizio

6.3 Cronoprogramma

Art. 7 Documento di Valutazione Rischi (DVR)

Art. 8 Garanzia definitiva per l'esecuzione del contratto

Art. 9 Luogo di esecuzione del servizio

Art. 10 Durata, Scadenza del contratto

Art. 11 Divieto di modifiche introdotte dall'esecutore

Art. 12 Modifiche del contratto introdotte dalla stazione appaltante

Art. 13 Variazioni entro il 20%

Art. 14 La sospensione dell'esecuzione del contratto. Il verbale di sospensione

# Laore

Agenzia regionale  
pro s'isvilupu in agricultura  
Agenzia regionale  
per lo sviluppero in agricultura



REGIONE AUTÒNOMA  
DE SARDIGNA  
REGIONE AUTONOMA  
DELLA SARDEGNA

## Servizio Sviluppo delle attività agricole

Art. 15 Verifica di conformità

Art. 16 Termini per avviare la verifica di conformità e soggetti competenti ad effettuarla

Art. 17 Termini per concludere la verifica di conformità

Art. 18 La verifica di conformità definitiva. Il processo verbale

Art. 19 Oneri relativi alle operazioni di verifica di conformità

Art. 20 Valutazioni del soggetto che procede alla verifica di conformità

Art. 21 Emissione del certificato di verifica di conformità

Art. 22 Contestazioni che l'esecutore può inserire nel certificato di verifica di conformità

Art. 23 Penali in caso di violazioni o ritardi degli obblighi contrattuali

Art. 24 Risoluzione del contratto

Art. 25 Recesso

Art. 26 Fatturazione e Pagamenti

Art. 27 Svincolo della garanzia definitiva

Art. 28 Cessione del contratto

Art. 29 Contratto

Art. 30 Codice di comportamento

Art. 31 Responsabile Unico del Procedimento (R.U.P.)

Art. 32 Responsabile dell'Esecuzione del contratto (DEC)

Art. 33 Trattamento dei dati personali

Appendice

## Servizio Sviluppo delle attività agricole

### Art. 1

#### **Oggetto dell'appalto e procedura di affidamento**

Il presente appalto ha ad oggetto l'affidamento di un servizio di disinfestazione per la lotta antiacridica per forme neanidi e mobili da eseguirsi nelle zone della Sardegna maggiormente colpite dal fenomeno cavallette, nella media valle del Tirso, anno 2024, definito nell'OGO n. DG.0001602/2024 "monitoraggio popolazioni acridiche".

La procedura in oggetto è indetta nel rispetto di quanto previsto dal D. Lgs. N. 50/2016 e s.m.i. ex art 63, c. 5, avente per oggetto *"nuovi lavori o servizi consistenti nella ripetizione di lavori o servizi analoghi, già affidati all'operatore economico aggiudicatario dell'appalto iniziale dalle medesime amministrazioni aggiudicatrici, a condizione che tali lavori o servizi siano conformi al progetto a base di gara e che tale progetto sia stato oggetto di un primo appalto aggiudicato secondo una procedura di cui all'articolo 59, comma 1"*.

L'aggiudicazione avverrà secondo il criterio del minor prezzo, ai sensi dell'art. 95, comma 4, lett. b) del D. Lgs. 50/2016, a ditta specializzata.

Nello specifico si evidenzia che negli atti di gara europea del primo appalto sono stati previsti servizi analoghi per gli anni successivi al primo (2023), entro la data del 28/02/2026, per un importo pari a € 2.590.000,00.

#### **1.1. suddivisione in lotti:**

La procedura negoziata in oggetto **non verrà** suddivisa in lotti ex art. 51 c. 1, del D.lgs. 50/2016 per le seguenti motivazioni:

- Il fenomeno dell'invasione delle cavallette riguarda un aspetto sociale ed economico tale che la non corretta applicazione del tempestivo intervento di disinfestazione, nei tempi e nei luoghi individuati, comporterebbe un danno enorme, sia da un punto di vista sociale che da un punto di vista economico per le imprese operanti nel settore agricolo, che vedrebbero andare in fumo il lavoro e le risorse impiegate e compromesso il profitto imprenditoriale per l'anno in corso e per gli anni successivi (danno stimato in 3.000.000,00 di Euro all'anno, destinato ad aumentare se non si effettuano i trattamenti. Dati FAO).

## Servizio Sviluppo delle attività agricole

- Suddividere in lotti l'appalto dal punto di vista territoriale risulta impossibile, in quanto il territorio interessato, stimato nell'anno 2023 in circa 35.000 ettari (superficie a maggiore rischio di invasione pari a circa 6.000 ha), si configura estremamente disomogeneo, con caratteristiche pedoclimatiche variegata dovute anche ai cambiamenti climatici.
- Una suddivisione cronologica non garantisce la corretta esecuzione del servizio, improntato principalmente sull'intervento immediato da eseguirsi nei primi due stadi (*instar*) giovanili di vita dell'insetto.
- Per servizio di cui trattasi, potrebbe essere necessario concentrare tutti mezzi in una zona specifica non delimitabile a priori, causando anche delle limitazioni e ritardi nei tempi di coordinamento e gestione delle operazioni.
- Una suddivisione in lotti inoltre, potrebbe comportare un incremento dei tempi di espletamento della gara già considerati strettissimi.

### Art. 2

#### ***Rispondenza ai criteri ambientali minimi***

I servizi relativi all'esecuzione dei trattamenti fitosanitari, che potrebbero ricadere *sulle o lungo le linee ferroviarie e sulle o lungo le strade*, oggetto del presente servizio, ai sensi dell'art. 34 del D. Lgs 50/2016 (codice dei contratti), devono essere conformi ai criteri ambientali minimi (C.A.M.) di cui al decreto interministeriale del 15 febbraio 2017 e relativo allegato.

Più nello specifico, i servizi di cui al decreto sopra richiamato, devono soddisfare i seguenti parametri:

- oggetto dell'appalto: servizio di disinfestazione per la lotta antiacridica soprattutto per forme neanidi e mobili per la parte ricadente sulla e lungo le strade;
- selezione dei candidati: abilitazione all'acquisto e uso dei prodotti fitosanitari in corso di validità;
- specifiche tecniche: attività di contenimento e controllo delle infestazioni nelle zone colpite da invasione acridica;
- condizioni di esecuzione: seguire la normativa in materia di sicurezza sul lavoro e sull'uso dei prodotti fitosanitari;

Si richiamano inoltre, i paragrafi 3.3 (riferimenti normativi), 4.2.4.1 (aree interdette all'uso di prodotti fitosanitari) e il 4.2.4.2 (modalità di distribuzione), dell'allegato al decreto interministeriale del 15 febbraio 2017.

### Art. 3

#### **Descrizione e modalità di esecuzione del servizio**

## Servizio Sviluppo delle attività agricole

### **3.1 Descrizione generale del servizio**

Il servizio di disinfezione previsto nel quadro della lotta antiacridica in campo aperto, oggetto dell'appalto, si configura come servizio a nolo non operativo, da effettuarsi nelle zone dove si presentano i focolai mediante l'impiego di prodotti chimici specifici distribuiti sulle diverse forme dell'insetto, dall'inizio della presenza dei focolai appena formati (neanidi), nella zona della media valle del Tirso.

L'appalto **non verrà suddiviso in lotti** per le motivazioni espresse nel paragrafo 1.1 (*suddivisione in lotti*).

La ditta appaltatrice dovrà provvedere con mezzi idonei e personale abilitato alla distribuzione dei prodotti fitosanitari aventi i requisiti indicati nel presente capitolato speciale, su semplice richiesta da parte dell'Agenzia Laore.

L'aggiudicatario si impegna ad adeguare la propria dotazione di mezzi, attrezzature e personale tecnico a quanto richiesto dal capitolato speciale descrittivo e prestazionale entro la data di consegna del servizio in via d'urgenza ai sensi dell'articolo 8, comma 1, lettera a) del Decreto Legge 76/2020 modificato dal DL 77/2020, nelle more della verifica dei requisiti di partecipazione.

L'Agenzia Laore provvederà con l'ausilio del proprio personale tecnico designato e di altre organizzazioni, con cadenza prestabilita, al monitoraggio dell'infestazione delle locuste per determinare il numero di punti da trattare e il numero di mezzi irroratrici da impiegare a seconda del grado di infestazione acridica.

### **3.2 Attrezzature e personale da impiegare.**

La ditta aggiudicataria per l'espletamento del servizio dovrà avvalersi di proprio personale, di mezzi irroratrici e attrezzature di sua proprietà (par. 3.3) ovvero di cui possiede la disponibilità a titolo personale di godimento (locazione, leasing, comodato ecc.). L'impiego di attrezzature e mezzi irroratrici, e del personale devono presentare le caratteristiche tecniche e abilitazioni descritte nei paragrafi 3.3.3 (*Caratteristiche dei mezzi irroratrici e attrezzature*) e 3.4 (*Attività e modalità di esecuzione dell'incarico*).

### **3.3 Mezzi/attrezzature e personale richiesti. Dotazione e caratteristiche autocarri/trattrici/Quad irroratrici**

Per il servizio richiesto si prevede l'utilizzo dei seguenti mezzi, attrezzature e personale:

**Tabella 1. Mezzi, attrezzature e personale**

Descrizione	Quantità mezzi irroratrici/attrezzature	Periodo
Autocarri irroratrici (compreso il Bremach) dotati di personale preposto ai trattamenti	n. 25	22/03/2024 – 15/07/2024
Quad irroratrici dotate di personale preposto ai trattamenti	n. 3	22/03/2024 – 15/07/2024

## Servizio Sviluppo delle attività agricole

Mezzi irroratrici con atomizzatori (trattrici) dotate di personale preposto ai trattamenti	n. 2	22/03/2024 – 15/07/2024
Pompe a spalla a disposizione (senza operatore), par. 3.3.3, punto 3.	n. 15	22/03/2024 – 15/07/2024
Totale personale a regime per la realizzazione del servizio	n. 30	22/03/2024 – 15/07/2024

Le pompe a spalla dovranno essere disponibili per ogni evenienza.

### **3.3.1 Dotazione autocarri/trattrici/Quad irroratrici.**

1. Gli autocarri/trattrici irroranti si dovranno dotare di pompa a spalla a motore a disposizione (par. 3.3.3, punto 3), da utilizzare dal singolo operatore addetto ai trattamenti, per casi circoscritti di grillare, o in casi di zone inaccessibili ai mezzi, soprattutto nel primo instar dell'insetto su indicazione dei tecnici Laore;
2. Tutti gli autocarri, trattrici e i Quad irroratrici inoltre, dovranno essere dotati **obbligatoriamente**:
  - a. di sistema di geolocalizzazione (GPS) con road map, di cui al par. 3.3.2, collegato ad un software in uso nella centrale operativa;
  - b. di un sistema del controllo del vento con apposito anemometro digitale funzionante a carico dell'affidatario (*par. 3.3.3 caratteristiche dei mezzi irroratrici e attrezzature*);
  - c. di sistemi di distribuzione con macchina irroratrice (trattrici), ovvero cannone irroratrice con ugelli antideriva (autocarri) e Quad con barra irroratrice, ugelli e serbatoio aventi le caratteristiche di cui al par. 3.3.3 (*caratteristiche dei mezzi irroratrici e attrezzature*);

### **3.3.2 Sistema di geolocalizzazione (GPS)**

Ad ogni autocarro, trattrice e Quad irrorante verrà installato un dispositivo GPS con road map dotato di pulsante privacy, finalizzato principalmente alla verifica della corretta esecuzione del contratto, precisamente il monitoraggio degli interventi svolti sul territorio, il rilievo della posizione delle macchine, i percorsi e le tempistiche d'intervento. L'installazione dello stesso consente inoltre di avere maggiore efficienza e precisione nella gestione degli interventi fitosanitari e di *precision farming*, e di *procedere alla* raccolta e conservazione dei dati storici e statistici (individuare correttamente e mappare l'area interessata dai trattamenti), nonché di effettuare le opportune verifiche in sede di liquidazione delle somme.

Il sistema di rilevamento a mezzo GPS verrà fornito dalla stazione appaltante e dovrà essere costantemente attivo e funzionante durante tutto l'orario del servizio (fermo macchina, percorso, operazioni in campo ecc).

Sarà onere dell'operatore economico provvedere al montaggio e allo smontaggio del dispositivo GPS.

## Servizio Sviluppo delle attività agricole

Il sistema di geolocalizzazione che verrà installato su tutti i mezzi, per le motivazioni succitate, non consente l'identificazione dell'operatore addetto alle operazioni di trattamento e le informazioni elaborate dal software in uso non potranno essere utilizzate in nessun modo dalla ditta affidataria o da terzi per motivazioni diverse da quelle per le quali sono state previste.

La rilevazione su apposita piattaforma telematica sarà riconducibile solo al numero di targa identificativo in contrassegno del mezzo utilizzato o soggetto a fermo macchina finalizzata alla corretta esecuzione del contratto.

### 3.3.3 Caratteristiche dei mezzi irroratrici e attrezzature.

1. Il servizio di cui trattasi deve essere eseguito con mezzi irroratrici portati o trainati e dovranno presentare obbligatoriamente delle seguenti caratteristiche:

#### **a. Quad**

La barra irroratrice dovrà avere una lunghezza di 2,5 metri, in grado di spruzzare per oltre 3 metri di larghezza. La stessa dovrà aver montato n. **3 testine** ULV tipo MICROMAX SPRAY REGOLABILI o con caratteristiche analoghe, (ugelli a rotazione centrifuga), il volume di applicazione potrà essere, per ciascun ugello, variato da 0,125 litri/min a 3 litri/min, consentendo di erogare un volume di applicazione da un minimo di 10 litri/ha, fino a un massimo di 200 litri/ha. Le gocce prodotte saranno rispettivamente di dimensioni variabili 75 µm con portate da 10 litri/ha e 500 µm con portate da 200 litri/ha.

L'altezza degli ugelli rotanti dal suolo, dovrà essere di 40/50 cm dall'uscita al bersaglio. La pompa per alimentare le testine avrà un funzionamento elettrico a 12Volts, della macchina. Serbatoio da installare 80 litri circa, secondo quanto consentito dalla portata del Quad e dalla sua stabilità di marcia.

La riduzione della deriva potrà essere controllata con la dimensione delle gocce, e l'intensità del vento, in tal senso l'ausilio dell'anemometro portatile.

#### **b. Mezzi irroratrici con atomizzatori a cannone (autocarri)**

L'atomizzatore a cannone, nelle fasi mobili non volanti dell'insetto (I/V instar), deve essere dotato di specifici ugelli antideriva per ridurre i rischi di dispersione del prodotto per effetto del vento, frequente e di forte intensità nelle zone. Gli ugelli citati montati e assoggettati ad una corretta regolazione. Le macchine già dotate di controllo funzionale dovranno essere sottoposte ad una corretta regolazione da parte dei centri prova abilitati per definire i parametri di funzionamento (velocità avanzamento, pressione, orientamento ecc.).



## Servizio Sviluppo delle attività agricole

In caso di forme mobili volanti dell'insetto, gli ugelli dovranno essere adattati alle esigenze specifiche del momento, da valutare secondo le indicazioni del tecnico Laore Specializzato.

### **c. Mezzi irroratrici con atomizzatori (trattrici).**

La barra irroratrice montata su mezzi irroratrici con atomizzatori (trattrice) avrà una lunghezza di 5 metri, in grado di spruzzare per oltre 6 metri di larghezza. La stessa dovrà aver montato n. **5 testine** ULV tipo MICROMAX SPRAY REGOLABILI o con caratteristiche analoghe, (ugelli a rotazione centrifuga), il volume di applicazione potrà essere, per ciascuno ugello, variato da 0,125 litri/min a 3 litri/min, consentendo di erogare un volume di applicazione da un minimo di 10 litri/ha, fino a un massimo di 200 litri/ha. Le gocce prodotte saranno rispettivamente di dimensioni variabili 75 µm con portate da 10 litri/ha e 500 µm con portate da 200 litri/ha.

L'altezza degli ugelli rotanti dal suolo, dovrà essere di 40/50 cm dall'uscita al bersaglio. La pompa per alimentare le testine avrà un funzionamento elettrico a 12Volts, della macchina. Serbatoio da installare 400/600 litri circa, secondo quanto consentito dalla portata del telaio e dalla sua stabilità di marcia. La riduzione della deriva potrà essere controllata con la dimensione delle gocce, e l'intensità del vento, in tal senso l'ausilio dell'anemometro portatile.

La mancata osservazione delle disposizioni di cui al presente punto 1, saranno soggette ad inadempimento contrattuale ex art. 23 del presente capitolato descrittivo prestazionale;

2. Gli autocarri/trattrici e i Quad irroratrici dovranno obbligatoriamente, essere dotati di attestato dell'avvenuto controllo funzionale e regolazione, in corso di validità, rilasciato dai centri prova autorizzati. Le attestazioni di cui trattasi devono essere prodotte in copia, non vengono accettate dichiarazioni sostitutive.
3. Le pompe a spalla irroratrici a motore, dotate di sistemi di distribuzione con volume di portata ultra basso ULV (atomizzatori), dovranno essere provviste, ove sussiste l'obbligo, di attestato di controllo funzionale e regolazione, rilasciato dai centri prova autorizzati.
4. Tutti i mezzi irroranti e le attrezzature, devono essere dotati degli accorgimenti ed accessori atti a proteggere e salvaguardare l'operatore ed i terzi da eventuali infortuni, devono essere conformi a quanto prescritto dalle leggi antinfortunistiche vigenti in Italia e nella U.E., devono in particolare essere immatricolati e soddisfare le disposizioni legislative e regolamentari in materia di tutela della sicurezza e salute degli operatori.
5. Tutti i mezzi si intendono compresi di autista, carburante, lubrificante, trasporto in loco ed ogni onere connesso per il tempo di effettivo impiego.

### **3.3.4. Controlli caratteristiche autocarri/trattrici/Quad e attività di disinfestazione.**

## Servizio Sviluppo delle attività agricole

1. Gli autocarri/trattrici/Quad irroranti saranno soggetti a controlli a campione da parte dei tecnici Laore Sardegna specializzati, relativamente alla portata, al volume, numero ugelli ecc, (vedere caratteristiche dei mezzi irroratrici e attrezzature, par. 3.3.3);
2. I tecnici Laore procederanno a controlli a campione per valutare la corretta irrorazione dei prodotti fitosanitari, sia con l'ausilio di cartine idrosensibili in vari punti oggetto di trattamento che con gli anemometri.

### **3.4 Attività e modalità di esecuzione dell'incarico.**

Il servizio di disinfestazione da attuare in campo aperto negli areali in cui è stata rilevata la presenza di cavallette, dalle forme giovani (neanidi) alle forme adulte, deve essere eseguito con mezzi irroranti, portate o trainate, dotate di sistemi di distribuzione (par. 3.3.3, punto 1), dotate obbligatoriamente di attestato di controllo funzionale e regolazione, rilasciato dai centri prova autorizzati (par.3.3.3, punto 2). Gli esecutori del contratto sono tenuti ad eseguire il servizio tempestivamente ogni qualvolta venga richiesto.

#### **3.4.1 Modalità di esecuzione servizio.**

1. Gli autocarri/trattici e i Quad previsti da impiegare:
  - a) dovranno essere sempre pronti per l'intervento fitosanitario per tutto il periodo di validità del contratto al fine di poter intervenire tempestivamente;
  - b) verranno parcheggiati in una zona poco distante dal luogo di esecuzione del servizio o altro luogo eventualmente individuato dall'affidatario;
2. ciascun operatore economico deve garantire la presenza degli addetti all'utilizzo degli autocarri/trattici/Quad irroratrici ogni qualvolta risulti necessario intervenire con i trattamenti di cui trattasi, al fine di contrastare i danni provocati dall'invasione acridica forme mobili per tutto il periodo di durata del contratto;
3. il servizio deve essere garantito tutti i giorni della settimana, sarà eseguito e continuato anche il sabato, la domenica e festività compresi, in base alle necessità operative e all'entità dell'invasione degli insetti;
4. l'aggiudicatario dovrà garantire la continuità del servizio anche in caso di impossibilità di utilizzo degli autocarri, trattici, Quad e attrezzature (rottura o manutenzione o riparazione dei mezzi). In caso di mancata sostituzione dei mezzi inutilizzabili, non verrà garantita la prestazione per fermo macchina;
5. le ore previste di lavoro per giornata in media n. 8 (otto), verranno articolate nel seguente modo:

## Servizio Sviluppo delle attività agricole

- a) marzo/aprile l'attività di disinfestazione dovrà iniziare alle ore 8:00 e finire alle ore 16:00, (due ore per preparare mezzo per il giorno successivo e programmare gli interventi del giorno successivo);
- b) maggio/giugno/luglio l'attività di disinfestazione dovrà iniziare alle ore 7:00 e finire alle ore 15:00 (due ore per preparare mezzo per il giorno successivo e programmare gli interventi del giorno successivo);

In ogni caso gli orari di inizio operazioni di disinfestazione potranno subire modifiche su indicazione della stazione appaltante anche in funzione dell'andamento agrometeo.

6. I prodotti fitosanitari da utilizzare verranno indicati dai tecnici dell'Agenzia Laore Sardegna e verranno selezionati tra quelli autorizzati all'impiego specifico. Questi ultimi saranno forniti dalla ditta affidataria, mentre eventuali altri prodotti che dovranno essere usati e per i quali si è in attesa della deroga dalle Autorità competenti saranno indicati dai tecnici Laore.

Nel caso di impiego di prodotti a base di piretroidi, alla miscela di irrorazione dovranno essere addizionati coadiuvanti specifici per aumentarne l'efficacia.

Si potranno, inoltre, usare prodotti a base di piretroidi la cui registrazione è consentita in ambienti civili e domestici, e nelle aree extra agricole. Nelle zone interessate da agricoltura biologica invece, verranno utilizzati i prodotti ammessi in regime di produzione biologica.

I piretroidi, puri o addizionati a coadiuvanti o qualsiasi altro prodotto specifico ed ammesso per i trattamenti fitosanitari di cui trattasi, andranno impiegati nelle dosi indicate nell'etichetta.

7. La centrale operativa provvederà a far pervenire alla ditta, entro un orario congruo del giorno prima (al massimo entro le 15:00), un report con l'indicazione dei punti da trattare ed estensione del territorio interessato dalle cavallette, il tipo di mezzo da inviare ecc. Qualsiasi intervento, imprevisto o modifica di programma dovrà essere concordato con i tecnici Laore assegnati alla centrale operativa che coordineranno le operazioni.
8. L'operatore economico dovrà produrre tassativamente, entro 48 ore dall'intervento di disinfestazione, un report giornaliero riepilogativo, con indicazione del numero di autocarri/trattrici/Quad per l'irrorazione utilizzati (per numero di targa), in maniera dettagliata, indicando per tutti i mezzi il numero di singoli trattamenti effettuati (numero di punti trattati), numero di serbatoi caricati nel tempo operativo, dosi e volumi erogati di miscela fitosanitaria, estensione territorio trattato, ed eventuali altri dati che si riterranno necessari dai tecnici Laore. È tenuto inoltre, ad indicare il numero giornaliero di mezzi (autocarri/trattrici/Quad) soggetti al fermo macchina, nonché gli eventuali autocarri/trattrici/Quad non disponibili per manutenzione,

## Servizio Sviluppo delle attività agricole

mal funzionamento ecc. La mancata produzione del report verrà configurato come inadempimento contrattuale ex art. 23 del presente capitolato.

9. Il personale della ditta aggiudicataria ricevuto il report di cui al punto 7 succitato, procederà ad effettuare i trattamenti insetticidi come indicato nel report medesimo, utilizzando come riferimento operativo, l'App specifica di localizzazione, predisposta dall'Agenzia Laore Sardegna, da utilizzare su sistema Android.

Ciascun addetto ai trattamenti dovrà essere dotato di un dispositivo mobile (Tablet preferibilmente) in cui saranno caricate due applicazioni:

- un'App nella quale saranno indicati i siti dove è stata individuata la presenza di focolai da trattare conformi al report di cui al punto 7. L'App consentirà attraverso la geolocalizzazione di arrivare al sito attraverso le strade più percorribili ed individuare i siti ove far rifornimento d'acqua;
- un'App di delimitazione che consentirà di calcolare l'estensione dell'area oggetto del trattamento;

10. Effettuato il trattamento, il personale della ditta dovrà:

- a. attraverso una apposita App digitale messa a disposizione dall'Agenzia Laore, segnalare l'esecuzione di ciascun trattamento, che dovrà essere eseguito il giorno comunicato dai tecnici Laore (report punto 7), nonché implementare la App medesima con le informazioni richieste dalla stazione appaltante;
- b. segnalare i poderi trattati con degli appositi cartelli di attenzione il cui contenuto informativo verrà concordato con i tecnici Laore preposti.

11. A seguito dei controlli di cui al punto 3.3.4 l'operatore economico potrebbe essere invitato a far partecipare i propri dipendenti addetti ai trattamenti ad eventuali corsi di aggiornamento obbligatori per uso mezzi irroranti con innovazioni tecniche e nuovi metodi di irrorazione dei fitosanitari;

12. Verranno organizzati dalla stazione appaltante eventuali corsi obbligatori finalizzati al trasferimento delle istruzioni per l'uso di nuovi prodotti alternativi o di cui si è avuto l'autorizzazione ministeriale all'utilizzo.

13. La partecipazione dei dipendenti ad eventuali corsi di aggiornamento (punto 11 del presente paragrafo) e di trasferimento di istruzioni (punto 12 del presente paragrafo), comporteranno il pagamento della giornata come fermo macchina, fatti salvi eventuali attività di disinfestazione eseguiti nell'arco della giornata lavorativa considerata.

## Servizio Sviluppo delle attività agricole

### **3.5 Aspetti generali**

La centrale Operativa Laore avente sede presso la centrale termodinamica di Enas a Noragugume, seguirà le operazioni costantemente, e verificherà i dati della geolocalizzazione (GPS) e road map di ogni mezzo con le indicazioni fornite nei report giornalieri resi (par. 3.4.1, punto 8).

Tutti gli operatori impiegati nell'esecuzione dei trattamenti in parola devono rigorosamente essere dotati di dispositivi di protezione individuali e attrezzature che dovranno soddisfare tutti i requisiti previsti dalla vigente legislazione in materia di sicurezza sul lavoro e di utilizzo di prodotti fitosanitari.

Tutti gli operatori, inoltre, dovranno essere in possesso dell'abilitazione all'erogazione di prodotti fitosanitari ad uso professionale ex d. lgs 150/2012 e di adeguata preparazione nell'esecuzione del servizio richiesto. Gli stessi dovranno agire seguendo le indicazioni del personale Laore che guideranno in loco le operazioni, nonché tramite l'utilizzo dell'App dedicata alla lotta antiacridica.

#### **Art. 4**

#### **Requisiti di esecuzione**

L'aggiudicatario dovrà essere dotato, di tutti i mezzi, le attrezzature e la strumentazione idonea e conforme alle norme vigenti e del personale richiesto di cui al paragrafo 3.3. Nello specifico deve:

#### **1. produrre:**

- l'elenco dei mezzi, delle attrezzature tecniche, del materiale e dell'equipaggiamento richiesti per l'esecuzione dell'appalto:

- n. 25 autocarri irroratrici portate o trainate (compreso il Bremach), provviste, obbligatoriamente, di attestato di controllo funzionale e regolazione, rilasciato dai centri prova autorizzati;
- n. 3 Quad irroratrici, provviste, obbligatoriamente, di attestato di controllo funzionale e regolazione, rilasciato dai centri prova autorizzati;
- n. 2 trattrici irroratrici, provviste, obbligatoriamente, di attestato di controllo funzionale e regolazione, rilasciato dai centri prova autorizzati;
- n. 15 pompe a spalla irroratrici spalleggiate a motore (par. 3.3.3, punto 3), provviste, ove sussiste l'obbligo, di attestato di controllo funzionale e regolazione, rilasciato dai centri prova autorizzati.

Ciascun autocarro/trattrice/Quad irrorante:

- a) non dovrà avere una immatricolazione superiore a 12 anni, fatte salve deroghe da parte della stazione appaltante per operazioni speciali concordate;
- b) dovrà essere dotato di ugelli o barre irroratrici come disposto nel par. 3.3.3, punto 1;
- c) dovrà avere obbligatoriamente un anemometro digitale portatile funzionante, da utilizzare per la

## Servizio Sviluppo delle attività agricole

verifica della direzione e velocità del vento prima di procedere all'esecuzione del trattamento (par. 3.3);

- d) dovrà essere dotato di sistema di localizzazione GPS con road map con pulsante privacy, fornito dalla stazione appaltante gestito tramite App, il cui costo di montaggio e smontaggio è a carico della ditta affidataria (par. 3.3.2).

In allegato ai suddetti elenchi, dovranno essere prodotte le attestazioni in ordine ai controlli funzionali eseguiti, ove per legge richiesti per la distribuzione dei prodotti chimici (par. 4.2.2 dell'allegato al decreto interministeriale del 15/02/2017). Le attestazioni di cui trattasi devono essere prodotte in copia, non vengono accettate dichiarazioni sostitutive.

La ditta concorrente che non avesse di proprietà tutto il parco automezzi, mezzi e attrezzature prescritte dovrà dimostrare, ai fini dell'efficacia dell'affido, la disponibilità delle stesse, allegando contratti di noleggio, leasing, ecc, debitamente registrati.

### 2. produrre:

- l'elenco di tutto il personale assegnato all'esecuzione del servizio (minimo n. 30), regolarmente assunto, con applicazione del contratto collettivo nazionale e territoriale in vigore per il settore e per la zona nella quale si eseguono le prestazioni di lavoro, stipulato dalle associazioni dei datori e dei prestatori di lavoro comparativamente più rappresentative sul piano nazionale e quello il cui ambito di applicazione sia strettamente connesso con l'attività oggetto dell'appalto o della concessione svolta dall'impresa anche in maniera prevalente, ex art. 30, c. 4, d. lgs 50/2016.

La comprova del requisito dell'assunzione è fornita mediante la presentazione di copia conforme del Libro unico del lavoro ai sensi dell'articolo 39 comma 1) del Decreto Legge n. 112/2008 convertito con L.133/2008.

- attestati di abilitazione, all'impiego dei prodotti fitosanitari ad uso professionale ex d. lgs 150/2012 di tutti i dipendenti preposti alle disinfestazioni;

- *curriculum vitae* di ciascun operatore addetto alla disinfestazione con comprovata esperienza in trattamenti fitosanitari attinenti il servizio richiesto.

La ditta affidataria deve essere in regola dal punto di vista contributivo, retributivo, infortuni sul lavoro, (DURC) e nel rispetto delle norme sulla sicurezza di cui al D. lgs. N. 81/2008 e s.m.i. e assenza di motivi di esclusione ai sensi dell'art. 80 del d. Lgs 50/2016 per tutta la durata del contratto;

### Art. 5

#### Modalità di esecuzione dell'affidamento

L'aggiudicatario è tenuto a seguire le istruzioni e le direttive fornite dalla stazione appaltante per l'avvio

## Servizio Sviluppo delle attività agricole

dell'esecuzione del contratto. Qualora l'esecutore non adempia, la stazione appaltante ha facoltà di procedere alla risoluzione del contratto.

La modalità di esecuzione del servizio verrà concordata con l'Ente sulla base delle esigenze di cui all'art. 3 del presente capitolato speciale.

### Art. 6

#### Ammontare dell'appalto e cronoprogramma

L'ammontare presunto netto dell'appalto indicato nel bando di gara, per la natura del servizio, è puramente indicativo e può di conseguenza variare in aumento o in diminuzione, nello specifico, si evidenzia che l'importo pagato verrà determinato sulla base dei servizi effettivamente eseguiti e del fermo degli autocarri/trattrici/Quad irroratrici nel periodo considerato. L'importo comprende una quota per "fermo macchina" (importo fisso) da applicare alle autocarri/trattrici/Quad irroratrici, e una quota variabile per le prestazioni effettivamente eseguite, calcolata in base ad una valutazione dei costi sostenuti dalla ditta appaltatrice, entrambi da assoggettare al ribasso offerto in sede di gara.

Il compenso totale ricomprende una quota relativa agli oneri sulla sicurezza non soggetta a ribasso.

L'importo dell'appalto si intende remunerativo per tutto il servizio, oneri ed obblighi contrattuali previsti e comprende anche la fornitura di prodotti fitosanitari, gli oneri di ammortamento materiali, delle attrezzature, le spese di manutenzione ordinarie e straordinarie, i consumi o quant'altro necessario per l'espletamento del servizio, delle spese generali e di ogni onere conseguente all'adozione di tutte le misure di sicurezza.

Nei prezzi unitari delle singole categorie del servizio s'intendono sempre comprese e compensate le spese principali ed accessorie, i consumi, i trasporti e tutto ciò che è necessario per eseguire il servizio nel modo prescritto.

Le prestazioni oggetto del presente appalto riguardano tutte le attività necessarie per la lotta antiacridica in piena efficienza al fine di contenere i danni all'agricoltura e di prevenire il propagarsi della invasione delle cavallette nell'anno considerato e negli anni che seguono.

#### Nel dettaglio:

##### 6.1 Costi

Per ogni mezzo operativo richiesto (autocarri/trattrici/Quad irroranti), comprensivo di operatore, verrà garantito:

- un prezzo unitario a base di gara pari ad € 480,00 (Euro quattrocentottanta/00) cadauno al giorno.
- indennità di fermo autocarro/trattrice/Quad irroranti per la durata dell'appalto pari a € 238,00 (duecentotrentotto/00) cadauno al giorno.

## Servizio Sviluppo delle attività agricole

A tutti i prezzi unitari a base di gara dei servizi sopra indicati verrà sottratta la percentuale di ribasso calcolata dall'Agenzia sulla base dell'offerta economica in valore assoluto presentata dall'aggiudicatario utilizzando la seguente formula matematica:  $\text{importo soggetto a ribasso} - \text{importo offerto} / \text{importo soggetto a ribasso} * 100$ .

**Tabella 2**

n.	Descrizione servizio	CPV	P (principale) S (secondaria)	Importo
1	Servizio di disinfestazione per la lotta antiacridica per forme neanidi e mobili da eseguirsi nelle zone della Sardegna maggiormente colpite dal fenomeno cavallette, nella media valle del Tirso, anno 2024	Servizi di disinfestazione e disinfestazione di aree urbane o rurali <b>90670000-4</b>	P	€ 1.537.931,52
<b>A. Importo totale soggetto a ribasso</b>				€ 1.507.776,00
<b>B. Oneri per la sicurezza da interferenze non soggetti a ribasso</b>				€ 30.155,52
<b>A) + B) Importo complessivo a base di gara</b>				€ 1.537.931,52

### 6.2 Stati di avanzamento servizio

Il pagamento degli acconti verrà effettuato alla maturazione dell'importo minimo di € 500.000,00 più IVA, previa verifica di conformità di cui all'art. 15 del presente capitolato speciale descrittivo e prestazionale e della regolarità del Durc.

### 6.3 Cronoprogramma

Il numero di mezzi ipotizzato da utilizzare giornalmente per tutta la durata dell'appalto, dovranno essere impiegati come da cronoprogramma sotto riportato. Quest'ultimo sarà soggetto a modifiche, in aumento o in diminuzione, sulla base dell'andamento della diffusione e dell'intensità dell'infestazione delle cavallette.

Nello specifico si prevede l'utilizzo dei seguenti mezzi:

**Tabella 3**

Ipotesi piano intervento atomizzatori					
periodo	autocarri	Quad	trattrici	totale	giorni
22/03-28/03	2	3	1	6	7
29/03 -02/04	11	3	1	15	5
03/04-26/06	25	3	2	30	85
27/06 - 30/06	13	3	2	18	4
01/07-06/07	7	3	0	10	6
07/07-15/07	1	0	0	1	9
<b>Totale</b>					116



## Servizio Sviluppo delle attività agricole

### Art. 7

#### Documento di Valutazione Rischi (DVR)

La ditta esecutrice del contratto è tenuta a presentare il Documento di valutazione rischi attinente al tipo di servizio oggetto dell'appalto. Il DVR deve contenere una valutazione di tutti i rischi per la salute e la sicurezza dei lavoratori, anche in riferimento alle sostanze e preparati chimici impiegati e alla scelta delle attrezzature di lavoro. Lo stesso deve essere conforme al D. lgs n. 81/08.

### Art. 8

#### Garanzia definitiva per l'esecuzione del contratto

A garanzia della corretta esecuzione del contratto, l'affidatario è tenuto a costituire ai sensi dell'art. 103 del Codice degli appalti, una cauzione pari al 10% del valore del contratto per tutta la durata dello stesso, il cui valore viene modificato, ai sensi del predetto articolo, qualora il ribasso sia superiore al 10%.

### Art. 9

#### Luogo di esecuzione del servizio

Il servizio di cui trattasi deve essere eseguito presso le zone della Sardegna maggiormente colpite dal fenomeno delle cavallette, principalmente nella media valle del Tirso, come da elenco dei comuni interessati e cartina schematica in appendice, stabiliti e individuati sulla base dei dati della campagna di lotta antiacridica del 2023 e dal previo monitoraggio eseguito dai dipendenti tecnici preposti dell'Agenzia Laore e altri enti.

### Art. 10

#### Durata, Scadenza del contratto

La durata dell'appalto per ragioni di emergenza cavallette è stabilita presumibilmente dal 22 marzo 2024 al 15 luglio 2024, pari a 116 giorni solari stimati, da eseguirsi tutti i giorni, per n. 8 ore al giorno, sulla base delle segnalazioni individuate a seguito di monitoraggi effettuati dai dipendenti tecnici dell'Agenzia Laore e/o altre organizzazioni. La data di inizio del servizio richiesto potrebbe traslare, fermo restando la data di fine contratto al 15/07/2024.

### Art. 11

#### Divieto di modifiche introdotte dall'esecutore

Nessuna variazione o modifica al contratto può essere introdotta dall'esecutore, se non è disposta dal direttore dell'esecuzione del contratto e preventivamente approvata dalla stazione appaltante.

## Servizio Sviluppo delle attività agricole

Le modifiche non previamente autorizzate non danno titolo a pagamenti o rimborsi di sorta.

### Art. 12

#### ***Modifiche del contratto introdotte dalla stazione appaltante***

La stazione appaltante può introdurre variazioni al contratto, oltre che nelle ipotesi previste dall'art. 106 del d. lgs 50/2016, nei seguenti casi:

- per esigenze derivanti da sopravvenute disposizioni legislative e regolamentari;
- per cause impreviste e imprevedibili, accertate dal responsabile del procedimento o per l'intervenuta possibilità di utilizzare materiali, componenti e tecnologie non esistenti al momento in cui ha avuto inizio la procedura di selezione del contraente, che possono determinare, senza aumento di costo, significativi miglioramenti nella qualità delle prestazioni eseguite;
- per la presenza di eventi inerenti alla natura e alla specificità dei servizi o dei luoghi sui quali si interviene, verificatisi nel corso di esecuzione del contratto;
- nell'esclusivo interesse della stazione appaltante, le varianti, in aumento o in diminuzione, finalizzate al miglioramento o alla migliore funzionalità delle prestazioni oggetto del contratto.

Inoltre, l'esecutore ha l'obbligo di eseguire tutte quelle variazioni di carattere non sostanziale, non comportanti maggiori oneri per l'esecutore e che siano ritenute opportune dalla stazione appaltante.

### Art. 13

#### ***Variazioni entro il 20%***

La stazione appaltante, qualora in corso di esecuzione si renda necessario un aumento o una diminuzione delle prestazioni fino a concorrenza del quinto dell'importo del contratto, si riserva di imporre all'appaltatore l'esecuzione alle stesse condizioni previste nel contratto originario. In tal caso l'appaltatore non potrà far valere il diritto alla risoluzione del contratto.

### Art. 14

#### ***La sospensione dell'esecuzione del contratto.***

##### ***Il verbale di sospensione***

Il direttore dell'esecuzione ordina la sospensione dell'esecuzione delle prestazioni del contratto qualora circostanze particolari ne impediscano temporaneamente la regolare esecuzione.

Di tale sospensione verranno fornite le ragioni.

La sospensione della prestazione potrà essere ordinata per:

- 1) avverse condizioni meteorologiche;

## Servizio Sviluppo delle attività agricole

- 2) cause di forza maggiore;
- 3) altre circostanze speciali che impediscano la esecuzione o la realizzazione a regola d'arte della prestazione.

Il direttore dell'esecuzione del contratto, con l'intervento dell'esecutore o di un suo delegato, compila apposito verbale di sospensione. Non appena sono venute a cessare le cause della sospensione, il direttore dell'esecuzione redige i verbali di ripresa dell'esecuzione del contratto.

Nel verbale di ripresa il direttore dell'esecuzione indica il nuovo termine ultimo di esecuzione del contratto, calcolato tenendo in considerazione la durata della sospensione e gli effetti da questa prodotti.

### **Art. 15**

#### ***Verifica di conformità***

L'esecuzione dell'appalto è soggetta a verifica di conformità al fine di accertarne la regolare esecuzione, rispetto alle condizioni ed ai termini stabiliti nel contratto.

Nei casi in cui le particolari caratteristiche dell'oggetto contrattuale non consentono la verifica di conformità per la totalità delle prestazioni contrattuali, è fatta salva la possibilità di effettuare, in relazione alla natura dei servizi ed al loro valore con modalità comunque idonee a garantire la verifica dell'esecuzione contrattuale.

### **Art. 16**

#### ***Termini per avviare la verifica di conformità e soggetti competenti ad effettuarla***

La verifica di conformità è avviata entro venti giorni dall'ultimazione della prestazione.

La verifica di conformità verrà condotta nel corso dell'esecuzione del contratto nei seguenti casi:

- 1) quando per la natura dei servizi da prestare sia possibile soltanto l'effettuazione di una verifica di conformità in corso di esecuzione contrattuale;
- 2) quando si tratti di appalti di servizi con prestazioni continuative, secondo i criteri di periodicità stabiliti nel contratto.

L'amministrazione si riserva di condurre la verifica di conformità nel corso dell'esecuzione in ogni caso in cui ne ravvisi l'opportunità.

### **Art. 17**

#### ***Termini per concludere la verifica di conformità***

La verifica di conformità di un intervento verrà conclusa non oltre 30 giorni dall'ultimazione dell'esecuzione delle prestazioni contrattuali.

## Servizio Sviluppo delle attività agricole

La verifica della buona esecuzione delle prestazioni contrattuali è effettuata attraverso gli accertamenti e riscontri ritenuti necessari.

### Art. 18

#### ***La verifica di conformità definitiva. Il processo verbale***

Il direttore dell'esecuzione fornirà tempestivo avviso all'esecutore del giorno della verifica di conformità, affinché quest'ultimo possa intervenire. Della verifica di conformità è redatto processo verbale.

I processi verbali sono sottoscritti da tutti i soggetti intervenuti.

### Art. 19

#### ***Oneri relativi alle operazioni di verifica di conformità***

Le operazioni necessarie alla verifica di conformità sono svolte a spese dell'esecutore. L'esecutore, a propria cura e spesa, deve mettere a disposizione del soggetto incaricato della verifica di conformità i mezzi necessari.

Nel caso in cui l'esecutore non ottemperi a siffatti obblighi saranno trattenute, d'ufficio, le spese dal corrispettivo dovuto all'esecutore.

### Art. 20

#### ***Valutazioni del soggetto che procede alla verifica di conformità***

Il soggetto che procederà alla verifica di conformità indica se le prestazioni sono eseguite correttamente.

### Art. 21

#### ***Emissione del certificato di verifica di conformità***

La stazione appaltante rilascia il certificato di verifica di conformità quando risulti che l'esecutore abbia completamente e regolarmente eseguito le prestazioni contrattuali.

### Art. 22

#### ***Contestazioni che l'esecutore può inserire nel certificato di verifica di conformità***

Il certificato di verifica di conformità viene trasmesso per la sua accettazione all'esecutore, il quale deve firmarlo nel termine di 15 giorni dal ricevimento dello stesso. All'atto della firma egli può aggiungere le contestazioni che ritiene opportune, rispetto alle operazioni di verifica di conformità.

### Art. 23

#### ***Penali in caso di violazioni o ritardi degli obblighi contrattuali***

Per ogni violazione degli obblighi derivanti dal presente Capitolato speciale descrittivo e prestazionale e per ogni caso di carente, tardiva o incompleta esecuzione del servizio, la stazione appaltante, fatto

## Servizio Sviluppo delle attività agricole

salvo ogni risarcimento di maggiori ed ulteriori danni, potrà applicare alla ditta appaltatrice delle penali, variabili a seconda della gravità del caso, da un minimo all'1 (uno) per mille del valore dell'intera fornitura del servizio ad un massimo dello 0,5% dell'intera fornitura del servizio. L'eventuale applicazione delle penali non esime la ditta appaltatrice dalle eventuali responsabilità per danni a cose o persone dovuta a cattiva qualità dei servizi forniti.

Il direttore dell'esecuzione del contratto, con nota indirizzata al dirigente propone l'applicazione delle suddette penali specificandone l'importo. L'applicazione delle penali sarà preceduta da regolare contestazione scritta dell'inadempienza, a firma del dirigente, avverso la quale la ditta avrà facoltà di presentare le sue controdeduzioni entro 3 (tre) giorni dal ricevimento della contestazione stessa.

Resta, in ogni caso, ferma la facoltà della stazione appaltante, in caso di gravi violazioni, di sospendere immediatamente la fornitura del servizio alla ditta appaltatrice e di affidarla anche provvisoriamente ad altra ditta, con costi a carico della parte inadempiente ed immediata escussione della garanzia definitiva.

Il pagamento della penale dovrà essere effettuato entro 15 (quindici) giorni dalla notifica o dalla ricezione della comunicazione di applicazione. Decorso tale termine la stazione appaltante si rivarrà trattenendo la penale sul corrispettivo della prima fattura utile ovvero sulla garanzia definitiva. In tale ultimo caso la ditta è tenuta a ripristinare il deposito cauzionale entro 10 (dieci) giorni dalla comunicazione del suo utilizzo pena la risoluzione del contratto.

### **Art. 24**

#### ***Risoluzione del contratto***

Nelle ipotesi successivamente elencate, ogni inadempienza agli obblighi contrattuali sarà specificamente contestata a mezzo di comunicazione scritta, inoltrata via PEC al domicilio eletto dall'aggiudicatario. Nella contestazione sarà prefissato un termine non inferiore a 5 giorni lavorativi per la presentazione di eventuali osservazioni. Decorso il suddetto termine, l'amministrazione, qualora non ritenga valide le giustificazioni addotte, ha facoltà di risolvere il contratto nei seguenti casi:

- frode nella esecuzione dell'appalto;
- mancato inizio dell'esecuzione dell'appalto nei termini stabiliti dal presente capitolato speciale descrittivo e prestazionale;
- manifesta incapacità nell'esecuzione del servizio appaltato;
- inadempienza accertata alle norme di legge sulla prevenzione degli infortuni e la sicurezza sul lavoro;
- interruzione totale del servizio verificatasi, senza giustificati motivi, per 60 giorni, anche non consecutivi, nel corso della durata del contratto;

## Servizio Sviluppo delle attività agricole

- reiterate e gravi violazioni delle norme di legge e/o delle clausole contrattuali, tali da compromettere la regolarità e la continuità dell'appalto;
- cessione del Contratto, al di fuori delle ipotesi previste;
- utilizzo del personale non adeguato alla peculiarità dell'appalto;
- concordato preventivo, fallimento, stato di moratoria e conseguenti atti di sequestro o di pignoramento a carico dell'aggiudicatario;
- inottemperanza agli obblighi di tracciabilità dei flussi finanziari di cui alla legge 13 agosto 2010, n. 136;
- ogni altro inadempimento che renda impossibile la prosecuzione dell'appalto, ai sensi dell'art. 1453 del codice civile.

### Art. 25

#### **Recesso**

L'amministrazione si riserva la facoltà, in caso di sopravvenute esigenze d'interesse pubblico e senza che da parte dell'aggiudicatario possano essere vantate pretese, salvo che per le prestazioni già eseguite o in corso d'esecuzione, di recedere in ogni momento dal contratto, con preavviso di almeno 30 (trenta) giorni solari da notificarsi all'aggiudicatario tramite Pec. In caso di recesso l'aggiudicatario ha diritto al pagamento da parte dell'amministrazione delle sole prestazioni eseguite, purché correttamente, secondo il corrispettivo e le condizioni previste in contratto.

### Art. 26

#### **Fatturazione e Pagamenti**

La fattura elettronica del servizio deve essere emessa previa l'esecuzione del servizio oggetto dell'appalto.

Il pagamento della fornitura del servizio sarà effettuato entro trenta (30) giorni dal ricevimento di regolare fattura elettronica, tramite piattaforma SDI, trasmessa al seguente codice univoco ufficio: **HJHHRM**.

Il pagamento avverrà previo accertamento della regolarità previdenziale della ditta aggiudicataria.

Il termine di pagamento potrà essere sospeso dall'amministrazione qualora difficoltà tecniche, attribuibili alla piattaforma informatica degli enti previdenziali e non attribuibili all'amministrazione medesima, impediscano l'acquisizione del DURC.

I pagamenti saranno effettuati tramite bonifico bancario o postale su un conto corrente dedicato, anche non in via esclusiva acceso presso banche o Poste Italiane S.p.A. A questo proposito, l'appaltatore deve comunicare alla stazione appaltante entro sette giorni dall'accensione, gli estremi identificativi del conto corrente di cui sopra nonché, nello stesso termine, le generalità ed il codice fiscale delle persone

## Servizio Sviluppo delle attività agricole

delegate ad operare sullo stesso.

Il pagamento verrà effettuato previo accertamento della regolarità del servizio. L'accertamento deve concludersi entro 30 giorni dalla esecuzione del servizio.

L'appaltatore deve impegnarsi a garantire la tracciabilità dei flussi finanziari in relazione al presente appalto.

Il codice C.I.G., C.I.G. derivato e CUP relativo al servizio di che trattasi, i cui estremi saranno comunicati dalla stazione appaltante, dovranno essere riportati obbligatoriamente in tutte le fatture emesse dal fornitore in relazione al presente appalto.

Qualora l'appaltatore non assolva agli obblighi previsti dall'art. 3 della legge n. 136/2010 per la tracciabilità dei flussi finanziari relativi all'appalto, il contratto si risolverà di diritto ai sensi del comma 8 del medesimo art. 3.

### **Art. 27**

#### ***Svincolo della garanzia definitiva***

La garanzia definitiva è svincolata a conclusione del contratto, previo accertamento degli adempimenti, sulla base del certificato di verifica di conformità.

### **Art. 28**

#### ***Cessione del contratto***

È vietata sotto qualsiasi forma la cessione del contratto.

### **Art. 29**

#### ***Contratto***

La stipula del contratto avverrà mediante scrittura privata non autenticata in forma digitale ex art. 32, comma 14, del d. lgs 50/2016. Fanno carico alle imprese tutte le spese necessarie per la stipula del contratto.

L'impresa contraente dovrà farsi carico delle spese relative all'assolvimento degli obblighi di pagamento del bollo.

### **Art. 30**

#### ***Codice di comportamento***

L'affidatario, con riferimento al servizio in oggetto, si impegna a osservare e far osservare ai propri dipendenti/collaboratori, per quanto compatibili, con il ruolo e l'attività svolta, gli obblighi di condotta

## Servizio Sviluppo delle attività agricole

previsti dal "Codice di comportamento del personale del Sistema Regione e delle Società partecipate della Regione Autonoma della Sardegna" approvato con delibera N. 43/7 del 29 ottobre 2021.

A tal fine l'affidatario dovrà prendere visione del Codice di Comportamento disponibile nel sito [www.sardegnaagricoltura.it](http://www.sardegnaagricoltura.it) al seguente link: <http://www.regione.sardegna.it/amministrazionetrasparente> - sezione disposizioni generali – atti generali, e inoltre, e dovrà portare a conoscenza il contenuto dello stesso agli eventuali dipendenti/collaboratori.

La violazione degli obblighi di cui al Codice di Comportamento costituisce motivo di risoluzione di diritto del contratto ai sensi dell'[art. 2, comma 3 del D.P.R. 16 aprile 2013 n. 62](#).

### Art. 31

#### ***Responsabile Unico del procedimento (R.U.P.)***

Il Responsabile Unico del Procedimento ai sensi dell'art. 31 del D. Lgs 50/2016 è il Direttore Marcello Onorato. – e-mail: [marcelloonorato@agenziaaore.it](mailto:marcelloonorato@agenziaaore.it) – telefono: 070 60262

### Art. 32

#### ***Responsabile dell'Esecuzione del contratto (DEC).***

Il responsabile dell'esecuzione del contratto (DEC) ex art. 101, comma 1, del D. Lgs 50/2016 è il Coord. Marco Secondo Gerardi. E-mail: [marcosecondogerardi@agenziaaore.it](mailto:marcosecondogerardi@agenziaaore.it) – telefono: 070 60262.

### Art. 33

#### ***Trattamento dei dati personali.***

Facendo riferimento all'art. 13 del Regolamento Generale sulla Protezione dei Dati (GDPR) - Regolamento (UE) 2016/679 relativo alla protezione delle persone fisiche con riguardo al trattamento dei dati personali, si precisa che:

- a) Il Titolare del trattamento dei dati è l'Agenzia (C.F. 03122560927; email: [laoresardegna@agenziaaore.it](mailto:laoresardegna@agenziaaore.it), PEC: [protocollo.agenzia.laore@legalmail.it](mailto:protocollo.agenzia.laore@legalmail.it).) nella persona del Direttore Generale e legale rappresentante pro tempore, domiciliato per la carica in via Caprera, n. 8, 09123 –Cagliari.
- b) il Responsabile della protezione dei dati - Data Protection Officer (RPD-DPO), per l'Agenzia Laore Sardegna è il dott. Giuseppe Aresu, ed i relativi dati di contatto sono i seguenti: PEC [protocollo.agenzia.laore@legalmail.it](mailto:protocollo.agenzia.laore@legalmail.it), telefono +39 070 6026 – mail: [laoresardegna@agenziaaore.it](mailto:laoresardegna@agenziaaore.it);
- c) il conferimento dei dati costituisce un obbligo legale necessario per la partecipazione alla procedura negoziata e l'eventuale rifiuto a rispondere comporta l'esclusione dal procedimento in oggetto;



## Servizio Sviluppo delle attività agricole

d) le finalità e le modalità di trattamento (prevalentemente informatiche e telematiche) cui sono destinati i dati raccolti ineriscono al procedimento in oggetto;

e) l'interessato al trattamento ha i diritti di cui all'art. 13, comma 2 lett. b) tra i quali di chiedere al titolare del trattamento (sopra citato) l'accesso ai dati personali e la relativa rettifica;

f) i dati saranno trattati esclusivamente dal personale e da collaboratori dell'Agenzia Laore Sardegna implicati nel procedimento, o dai soggetti espressamente nominati come responsabili del trattamento. Inoltre, potranno essere comunicati ad ogni altro soggetto che abbia interesse ai sensi del decreto legislativo n. 50/2016 e della legge n. 241/1990, i soggetti destinatari delle comunicazioni previste dalla legge in materia di contratti pubblici, gli organi dell'autorità giudiziaria. Al di fuori delle ipotesi summenzionate, i dati non saranno comunicati a terzi, né diffusi, eccetto i casi previsti dal diritto nazionale o dell'Unione europea;

g) il periodo di conservazione dei dati è direttamente correlato alla durata della procedura d'appalto e all'espletamento di tutti gli obblighi di legge anche successivi alla procedura medesima. Successivamente alla cessazione del procedimento, i dati saranno conservati in conformità alle norme sulla conservazione della documentazione amministrativa;

h) contro il trattamento dei dati è possibile proporre reclamo al Garante della privacy, avente sede in Piazza di Montecitorio n. 12, cap 00186, Roma – Italia, in conformità alle procedure stabilite dall'art. 57, paragrafo 1, lettera f) del Regolamento (UE) 2016/679.

## Servizio Sviluppo delle attività agricole

### Appendice:

#### Ambito territoriale di svolgimento del servizio.

La superficie da trattare sarà ricompresa in circa 35.000 ettari dei territori comunali di seguito indicati e rappresentati schematicamente nella cartina allegata. Nel seguente elenco vengono indicati i comuni interessati dalle infestazioni acridiche nell'anno 2023. L'elenco dei comuni può essere soggetto ad aggiornamenti contingenti:

Comuni
ANELA
AUSTIS
BENETUTTI
BOLOTANA
BONO
BOTTIDDA
BULTEI
DUALCHI
ILLORAI
LEI
NORAGUGUME

Comuni
NUGHEDU SANTA VITTORIA
OLZAI
ONIFERI
ORANI
OROTELLI
OTTANA
SARULE
SEDILO
SILANUS
SORRADILE
TETI

## Servizio Sviluppo delle attività agricole

Mapa epicentro ovideposizioni delle cavallette nell'anno 2023

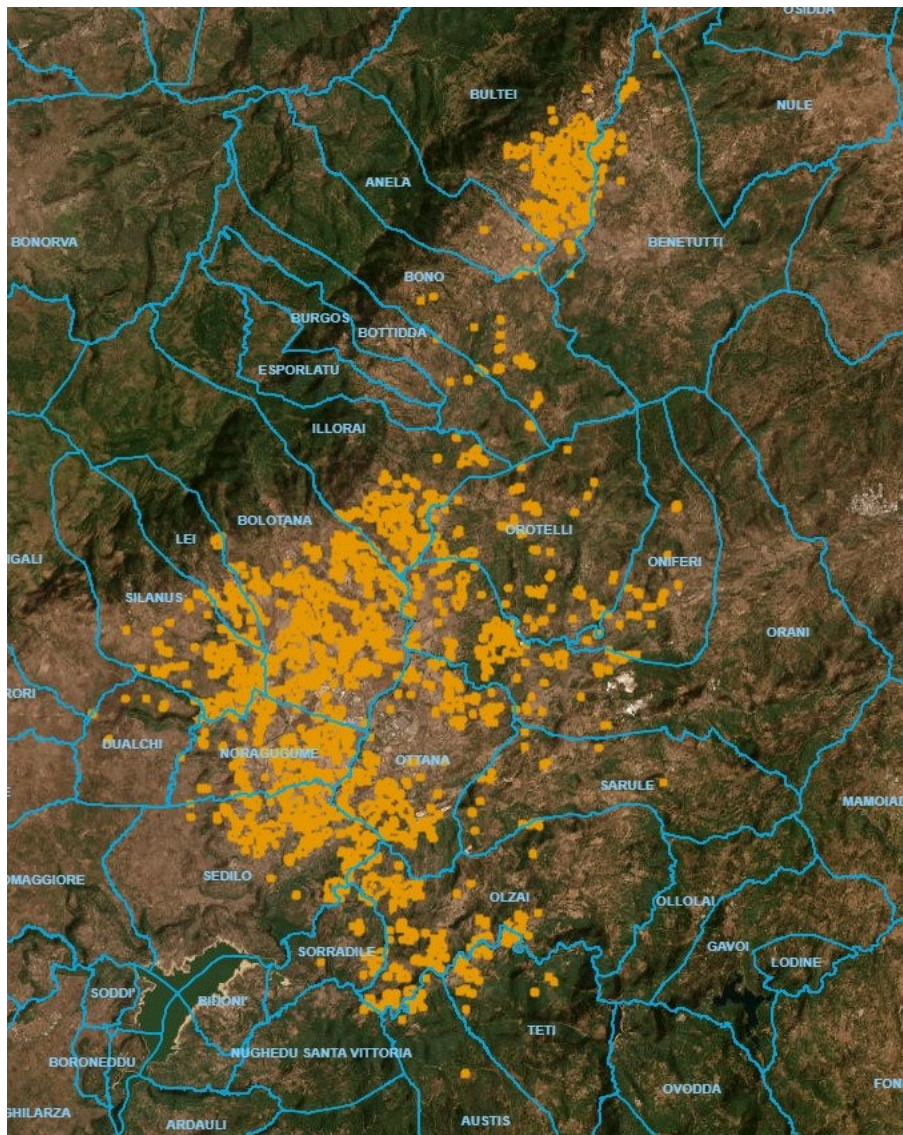

Il Direttore del Servizio Sviluppo delle attività agricole

Marcello Giovanni Onorato