

## Servizio Sviluppo e Sostenibilità delle attività Agricola

### CAPITOLATO SPECIALE DECRITTIVO E PRESTAZIONALE DI APPALTO PER LOTTA ANTIACRIDICA FORME NEANIDI E MOBILI

#### Art. 1

##### *Oggetto dell'appalto e procedura di affidamento*

Il presente appalto ha ad oggetto l'affidamento di un servizio di disinfestazione per la lotta antiacridica per forme neanidi e mobili da eseguirsi nelle zone della Sardegna maggiormente colpite dal fenomeno cavallette, nella media valle del Tirso, definito nell'OGO n. DG.0000736/2023 "monitoraggio popolazioni acridiche".

L'affidamento in oggetto è indetto nel rispetto di quanto previsto D. Lgs. 50/2016 e ss.mm.ii., art. ai sensi dell'articolo 1 comma 2 lettera a) del D.L. 76/2020 modificato dal DL 77/2021, con procedura di affidamento diretto mediante ricorso al Mercato Elettronico della Pubblica Amministrazione, senza previa consultazione di più preventivi.

#### Art. 2

##### *Rispondenza ai criteri ambientali minimi*

I **servizi** relativi all'esecuzione dei trattamenti fitosanitari, che potrebbero ricadere *sulle o lungo le linee ferroviarie e sulle o lungo le strade*, oggetto del presente servizio, ai sensi dell'art. 34 del D. Lgs 50/2016 (codice dei contratti), devono essere conformi ai criteri ambientali minimi (C.A.M.) di cui al decreto interministeriale del 15 febbraio 2017 e relativo allegato.

Più nello specifico, i **servizi di cui al decreto sopra richiamato**, devono soddisfare i seguenti parametri:

- oggetto dell'appalto: servizio di disinfestazione per la lotta antiacridica soprattutto per forme neanidi e mobili per la parte ricadente sulla e lungo le strade;
- selezione dei candidati: abilitazione all'acquisto e uso dei prodotti fitosanitari in corso di validità;
- specifiche tecniche: attività di contenimento e controllo delle infestazioni nelle zone colpite da invasione acridica;
- condizioni di esecuzione: seguire la normativa in materia di sicurezza sul lavoro e sull'uso dei prodotti fitosanitari;

Si richiamano inoltre, i paragrafi 3.3 (riferimenti normativi), 4.2.4.1 (aree interdette all'uso di prodotti fitosanitari) e il 4.2.4.2 (modalità di distribuzione), dell'allegato al decreto interministeriale del 15 febbraio 2017.

## Servizio Sviluppo e Sostenibilità delle attività Agricola

### Art. 3

#### *Descrizione generale del servizio*

Il servizio di disinfestazione della lotta antiacridica in campo aperto, oggetto dell'appalto, è da effettuarsi nelle zone dove si presentano i focolai mediante l'impiego di prodotti chimici specifici distribuiti sulle diverse forme dell'insetto, dall'inizio della presenza dei focolai appena formati (neanidi) alle forme adulte, nella zona della media valle del Tirso. La ditta appaltatrice dovrà provvedere con mezzi idonei e personale abilitato alla distribuzione dei prodotti fitosanitari aventi i requisiti indicati nel presente capitolato speciale descrittivo e prestazionale, su semplice richiesta da parte dell'Agenzia Laore.

L'Agenzia Laore provvederà con l'ausilio del proprio personale tecnico designato e di altre organizzazioni, con cadenza prestabilita, al monitoraggio dell'infestazione delle locuste per determinare il numero di interventi e il numero di macchine irroratrici da impiegare a seconda del grado di infestazione acridica.

L'emergenza in atto dell'invasione delle cavallette è in essere dal 20/03/2023.

#### **3.1 Attrezzature e personale da impiegare.**

La ditta aggiudicataria deve avvalersi per l'espletamento del servizio di proprio personale, di macchine irroratrici di sua proprietà ovvero di cui possiede la disponibilità a titolo personale di godimento (locazione, leasing, comodato ecc.). L'impiego di macchine irroratrici e del personale devono presentare le caratteristiche tecniche e abilitazioni descritte nei paragrafi 3.3 e 3.4.

Per il servizio richiesto si prevede l'utilizzo delle seguenti attrezzature e personale:

n. 4 autovetture irroratrici, dotati di personale preposto all'utilizzo.

Il totale di personale a regime necessario per l'esecuzione del servizio, risulta essere pari a un minimo di n. 4 unità.

L'aggiudicatario deve garantire la propria dotazione di mezzi e personale tecnico a quanto richiesto dal capitolato speciale descrittivo e prestazionale entro la data di consegna del servizio in via d'urgenza ai sensi dell'articolo 8, comma 1, lettera a) del Decreto Legge 76/2020 modificato dal DL 77/2020.

#### **3.2 Requisiti di esecuzione**

L'aggiudicatario dovrà essere dotato di tutti i mezzi, le attrezzature e la strumentazione idonea e conforme alle norme vigenti e del personale richiesto. Nello specifico deve:

## Servizio Sviluppo e Sostenibilità delle attività Agricola

a. produrre l'elenco dei mezzi e dell'equipaggiamento richiesti per l'esecuzione dell'appalto:

- n. 4 autovetture irroratrici portate o trainate, dotate di sistemi di distribuzione con volume di portata ultra basso ULV (atomizzatori) provviste, obbligatoriamente, di attestato di controllo funzionale e regolazione, rilasciato dai centri prova autorizzati;

In allegato al suddetto elenco, dovranno essere prodotte le attestazioni in ordine ai controlli funzionali eseguiti, ove per legge richiesti, per la distribuzione dei prodotti chimici (par. 4.2.2 dell'allegato al decreto interministeriale del 15/02/2017).

La ditta concorrente che non avesse di proprietà tutto il parco automezzi e attrezzature prescritte dovrà dimostrare, ai fini dell'efficacia dell'affido, la disponibilità delle stesse, allegando contratti di noleggio, leasing, ecc, debitamente registrati.

b. produrre:

- l'elenco di tutto il personale assegnato all'esecuzione del servizio (minimo n. 4), regolarmente assunto, con applicazione del C.C.N.L. di categoria, dagli accordi locali integrativi dello stesso, in vigore per il tempo e nelle località in cui si svolge il servizio. La comprova del requisito dell'assunzione è fornita mediante la presentazione di copia conforme del Libro unico del lavoro ai sensi dell'[articolo 39 comma 1\) del Decreto Legge n. 112/2008 convertito con L.133/2008](#).

- attestati di abilitazione, all'impiego dei prodotti fitosanitari ad uso professionale ex d. lgs 150/2012;

La ditta affidataria deve essere in regola dal punto di vista contributivo, retributivo, infortuni sul lavoro, (DURC) e nel rispetto delle norme sulla sicurezza di cui al D. lgs. N. 81/2008 s.m.i., e assenza di motivi di esclusione ai sensi dell'art. 80 del d. Lgs 50/2016 per tutta la durata del contratto;

### 3.3 Attività e modalità di esecuzione dell'incarico.

Il servizio di disinfestazione da attuare in campo aperto negli areali in cui è stata rilevata la presenza di forme giovani di cavallette (neanidi) e adulte deve essere eseguito con macchine irroratrici, portate o trainate, dotate di sistemi di distribuzione con volume di portata ultra basso ULV (atomizzatori), dotate obbligatoriamente di attestato di controllo funzionale e regolazione, rilasciato dai centri prova autorizzati (par. 3.4).

L'esecutore del contratto è tenuto ad eseguire il servizio tempestivamente ogni qualvolta venga richiesto nelle seguenti modalità:

- i mezzi da impiegare e il personale preposto al loro utilizzo dovranno essere sempre pronti per l'intervento per tutto il periodo di validità del contratto, dal lunedì al venerdì;

## Servizio Sviluppo e Sostenibilità delle attività Agricola

- le autovetture verranno parcheggiate in una zona custodita presso la centrale operativa o in altra zona concordata con l'Agenzia Laore, possibilmente poco distante dal luogo di esecuzione del servizio;

- ciascun mezzo dovrà essere contrassegnato da un numero identificativo per favorire le operazioni di coordinamento;

- il servizio deve essere garantito nel seguente modo:

a. n. 4 autovetture irroratrici, per cinque giorni alla settimana, in base alle necessità operative e all'entità dell'invasione degli insetti;

- l'impresa dovrà garantire la continuità del servizio anche in caso di rottura delle macchine per manutenzione o riparazione dei mezzi e delle attrezzature, in caso contrario non verrà garantita la prestazione giornaliera;

- ore previste di lavoro per giornata in media n. 8 (otto), in ogni caso gli orari saranno decisi giornalmente in funzione dell'andamento agrometeo;

- il prodotto fitosanitario da utilizzare per ogni erogazione è la Deltametrina. Quest'ultima sarà fornita dalla ditta affidataria, mentre eventuali altri prodotti che dovranno essere usati e per i quali si è in attesa della deroga dal Ministero competente saranno indicati da Laore e si riferiscono alle poche aziende che aderiscono ai Regolamenti Ue sull'Agricoltura Biologica.

La deltametrina dovrà essere addizionata a coadiuvanti specifici ed ammessi per aumentarne l'efficacia. Si potranno, inoltre, usare prodotti a base di deltametrina la cui registrazione è consentita in ambienti civili e domestici, e nelle aree extra agricole. Nelle zone interessate da agricoltura biologica invece, verranno utilizzati i prodotti registrati per il biologico.

La Deltametrina, pura o addizionata a coadiuvanti, o qualsiasi altro prodotto specifico ed ammesso per i trattamenti fitosanitari di cui trattasi, andranno impiegati nelle dosi indicate nell'etichetta.

- l'operatore economico dovrà produrre un report aggiornato giornalmente con indicazione del numero di autovetture, indicando per ciascun mezzo, il numero di trattamenti effettuati (numero di punti trattati) e il registro dei trattamenti giornaliero, entrambi con cadenza settimanale. E' tenuto inoltre, ad indicare il numero giornaliero di autovetture non disponibili per manutenzione, mal funzionamento ecc.

Il personale della ditta aggiudicataria riceverà indicazioni attraverso l'app specifica di localizzazione, predisposta dall'Agenzia Laore Sardegna, da utilizzare su sistema Android:

- Il personale della ditta dovrà essere dotato di un dispositivo mobile (Tablet preferibilmente) in cui sarà scaricata una App nella quale saranno indicati i siti dove è stata individuata la presenza di focolai il giorno precedente (monitoraggio da parte di Laore). La App consentirà attraverso la geolocalizzazione di arrivare al sito attraverso le strade più percorribili ed individuare i siti ove far rifornimento d'acqua;

## Servizio Sviluppo e Sostenibilità delle attività Agricola

- Effettuato il trattamento, il personale della ditta dovrà:
  1. attraverso la App, segnalare l'esecuzione del trattamento, che dovrà essere eseguito tassativamente entro le 24 ore dalla segnalazione;
  2. segnalare i poderi trattati con degli appositi cartelli di attenzione il cui contenuto informativo verrà concordato con i tecnici Laore preposti.
- La centrale Operativa Laore, organizzata presso la centrale termodinamica di Enas nel territorio comunale di Noragugume (NU), seguirà le operazioni costantemente.

Tutti gli operatori impiegati nell'esecuzione dei trattamenti in parola devono rigorosamente essere dotati di dispositivi di protezione individuali che dovranno soddisfare tutti i requisiti previsti dalla vigente legislazione in materia di sicurezza sul lavoro e di utilizzo di prodotti fitosanitari.

Tutti gli operatori, inoltre, dovranno essere in possesso dell'abilitazione all'erogazione di prodotti fitosanitari ad uso professionale ex d. lgs 150/2012. Gli stessi dovranno agire seguendo le indicazioni del personale Laore che guideranno in loco le operazioni, nonché tramite l'utilizzo dell'app dedicata alla lotta antiacridica.

### 3.4 Caratteristiche delle macchine irroratrici e attrezzature.

Il servizio di cui trattasi deve essere eseguito con macchine irroratrici portate o trainate, dotate di sistemi di distribuzione con portata a volume ultra basso (ULV), per operare in normali condizioni di transitabilità delle aree interessate.

Gli autoveicoli dovranno obbligatoriamente, essere dotate di attestato dell'avvenuto controllo funzionale e regolazione, in corso di validità, rilasciato dai centri prova autorizzati.

Tutte le macchine irroratrici devono essere dotate degli accorgimenti ed accessori atti a proteggere e salvaguardare l'operatore ed i terzi da eventuali infortuni, devono essere conformi a quanto prescritto dalle leggi antinfortunistiche vigenti in Italia e nella U.E., devono in particolare essere immatricolati e devono soddisfare le disposizioni legislative e regolamentari in materia di tutela della sicurezza e salute degli operatori.

Tutti i mezzi si intendono compresi di autista, carburante, lubrificante, trasporto in loco ed ogni onere connesso per il tempo di effettivo impiego.

### 3.5 Ammontare dell'appalto e cronoprogramma.

L'ammontare presunto netto dell'appalto indicato nel bando di gara, è puramente indicativo e può di conseguenza variare in aumento o in diminuzione, nello specifico, si evidenzia che l'importo pagato verrà determinato sulla base dei servizi effettivamente eseguiti al giorno per autovettura, escluse le autovetture che non hanno operato. L'importo giornaliero da applicare alle autovetture è stato calcolato

## Servizio Sviluppo e Sostenibilità delle attività Agricola

in base alla valutazione dei costi sostenuti dalla ditta appaltatrice e al numero di interventi previsti per tutta la durata dell'appalto.

Il compenso totale ricomprende una quota relativa agli oneri sulla sicurezza non soggetta a ribasso. L'importo dell'appalto si intende remunerativo per tutto il servizio, oneri ed obblighi contrattuali previsti e comprende anche la fornitura di prodotti fitosanitari, gli oneri di ammortamento materiali e delle attrezzature, nonché gli interessi del capitale di dotazione, le spese di manutenzione ordinarie e straordinarie, i consumi o quant'altro necessario per l'espletamento del servizio, delle spese generali, dell'utile dell'appaltatore e di ogni onere conseguente all'adozione di tutte le misure di sicurezza. Nel compenso giornaliero per autovettura utilizzate s'intendono sempre comprese e compensate le spese principali ed accessorie, i consumi, i trasporti e tutto ciò che è necessario per eseguire il servizio nel modo prescritto.

Le prestazioni oggetto del presente appalto riguardano tutte le attività necessarie per la lotta antiacridica in piena efficienza al fine di contenere i danni all'agricoltura e di prevenire il propagarsi della invasione delle cavallette negli anni che seguono.

### Nel dettaglio:

#### COSTI:

Per ogni mezzo richiesto (comprensivo di operatore e prodotto) verrà garantito un prezzo unitario pari ad € 500,00 (Euro cinquecento/00) cadauno al giorno, al netto dell'IVA.

#### STATI DI AVANZAMENTO SERVIZIO

Il pagamento avverrà previa attestazione di regolare esecuzione del servizio di cui all'art. 11 del presente capitolato speciale descrittivo e prestazionale, e della regolarità del Durc.

#### CRONOPROGRAMMA:

Il numero di mezzi impiegati per il servizio ipotizzato, per tutta la durata dell'appalto, devono essere operativi come da cronoprogramma sotto riportato. Quest'ultimo sarà soggetto a modifiche sulla base dell'andamento della diffusione e dell'intensità dell'infestazione delle cavallette.

Nello specifico si prevedono i seguenti mezzi:

| Anno | Periodo               | numero autovetture con atomizzatori | Giorni operativi stimati |
|------|-----------------------|-------------------------------------|--------------------------|
| 2023 | 17/05/2023-15/06/2023 | n. 4 (5 volte la settimana)         | 22                       |

## **Servizio Sviluppo e Sostenibilità delle attività Agricola**

### **Art. 4**

#### **Modalità di esecuzione dell'affidamento**

L'esecutore è tenuto a seguire le istruzioni e le direttive fornite dalla stazione appaltante per l'avvio dell'esecuzione del contratto. Qualora l'esecutore non adempia, la stazione appaltante ha facoltà di procedere alla risoluzione del contratto.

La modalità di esecuzione del servizio verrà concordata con l'Ente sulla base delle esigenze di cui all'art. 3 del presente capitolato speciale descrittivo e prestazionale.

### **Art. 5**

#### **Documento di Valutazione Rischi (DVR)**

La ditta esecutrice del contratto è tenuta a presentare il Documento di valutazione rischi attinente al tipo di servizio oggetto dell'appalto. Il DVR deve contenere una valutazione di tutti i rischi per la salute e la sicurezza dei lavoratori, anche in riferimento alle sostanze e preparati chimici impiegati e alla scelta delle attrezzature di lavoro. Lo stesso deve essere conforme al D. lgs n. 81/08.

### **Art. 6**

#### **Garanzia per l'esecuzione del contratto**

A garanzia della corretta esecuzione del contratto, l'affidatario è tenuto a costituire ai sensi dell'art. 103 del Codice degli appalti, una cauzione pari al 10% del valore del contratto per tutta la durata dello stesso, il cui valore viene modificato, ai sensi del predetto articolo, qualora il ribasso sia superiore al 10%.

### **Art. 7**

#### **Luogo di esecuzione del servizio**

Il servizio di cui trattasi deve essere eseguito presso le zone della Sardegna maggiormente colpite dal fenomeno delle cavallette, principalmente nella media valle del Tirso (elenco comuni interessati e cartina schematica in appendice), stabiliti e individuati previo monitoraggio dai dipendenti tecnici preposti dell'Agenzia Laore.

Si rende noto inoltre che, ciascun intervento di difesa, regolarmente eseguito dovrà essere registrato all'atto dello svolgimento, in una apposita App digitale, gestita dall'Agenzia Laore.

Dovrà in ogni caso essere garantita la presenza degli operatori ogni qualvolta risulti necessario intervenire con i trattamenti di cui trattasi, al fine di contrastare i danni provocati dall'invasione acridica forme mobili per tutto il periodo di durata del contratto.

## **Servizio Sviluppo e Sostenibilità delle attività Agricola**

### **Art. 7**

#### **Durata, Scadenza del contratto**

La durata dell'appalto per ragioni di emergenza cavallette è stabilita presumibilmente dal 17/05/2023 al 15/06/2023, pari a 30 giorni solari stimati, giorni operativi stimati n. 22 (art. 3, punto 3.5), da eseguirsi in numero di interventi da definirsi a seguito di monitoraggi effettuati dai dipendenti tecnici dell'Agenzia Laore e altre organizzazioni sulla base dell'entità dell'invasione delle cavallette.

### **Art. 8**

#### ***Divieto di modifiche introdotte dall'esecutore***

Nessuna variazione o modifica al contratto può essere introdotta dall'esecutore, se non è disposta dal RUP e preventivamente approvata dalla stazione appaltante.

Le modifiche non previamente autorizzate non danno titolo a pagamenti o rimborsi di sorta.

### **Art. 9**

#### ***Varianti introdotte dalla stazione appaltante***

La stazione appaltante può introdurre variazioni al contratto, oltre che nelle ipotesi previste dall'art. 106 del Codice dei contratti, nei seguenti casi:

- per esigenze derivanti da sopravvenute disposizioni legislative e regolamentari;
- per cause imprevedute e imprevedibili, accertate dal responsabile del procedimento o per l'intervenuta possibilità di utilizzare materiali, componenti e tecnologie non esistenti al momento in cui ha avuto inizio la procedura di selezione del contraente, che possono determinare, senza aumento di costo, significativi miglioramenti nella qualità delle prestazioni eseguite;
- per la presenza di eventi inerenti alla natura e alla specificità dei servizi o dei luoghi sui quali si interviene, verificatisi nel corso di esecuzione del contratto;
- nell'esclusivo interesse della stazione appaltante, le varianti, in aumento o in diminuzione, finalizzate al miglioramento o alla migliore funzionalità delle prestazioni oggetto del contratto.

Inoltre, l'esecutore ha l'obbligo di eseguire tutte quelle variazioni di carattere non sostanziale, non comportanti maggiori oneri per l'esecutore e che siano ritenute opportune dalla stazione appaltante.

### **Art. 10**

#### ***La sospensione dell'esecuzione del contratto. Il verbale di sospensione***



## **Servizio Sviluppo e Sostenibilità delle attività Agricola**

Il RUP ordina la sospensione dell'esecuzione delle prestazioni del contratto qualora circostanze particolari ne impediscano temporaneamente la regolare esecuzione.

Di tale sospensione verranno fornite le ragioni.

La sospensione della prestazione potrà essere ordinata per:

- 1) cause di forza maggiore;
- 2) altre circostanze speciali che impediscano la esecuzione della prestazione.

Il RUP compila apposito verbale di sospensione. Non appena sono venute a cessare le cause della sospensione, il RUP redige i verbali di ripresa dell'esecuzione del contratto.

Nel verbale di ripresa il RUP indica il nuovo termine ultimo di esecuzione del contratto, calcolato tenendo in considerazione la durata della sospensione e gli effetti da questa prodotti.

### **Art. 11**

#### ***L'attestazione di regolare esecuzione***

La stazione appaltante si riserva la facoltà di sostituire la verifica di conformità con l'attestazione di regolare esecuzione del servizio emessa dal responsabile del procedimento.

L'attestazione di regolare esecuzione della fornitura del servizio è emessa non oltre 30 giorni dalla ultimazione dell'esecuzione e contiene i seguenti elementi:

- 1) gli estremi del contratto e degli eventuali atti aggiuntivi o dell'atto di affidamento;
- 2) l'indicazione dell'esecutore;
- 3) il nominativo del responsabile del procedimento;
- 4) l'importo totale ovvero l'importo a saldo da pagare all'esecutore;

### **Art. 12**

#### ***Penali in caso di ritardo***

Per ogni violazione degli obblighi derivanti dal presente Capitolato speciale descrittivo e prestazionale e per ogni caso di carente, tardiva o incompleta esecuzione del servizio, la stazione appaltante, fatto salvo ogni risarcimento di maggiori ed ulteriori danni, potrà applicare alla ditta appaltatrice delle penali, variabili a seconda della gravità del caso, da un minimo all'1 (uno) per mille del valore dell'intera fornitura del servizio ad un massimo dello 0,5% dell'intera fornitura del servizio. L'eventuale applicazione delle penali non esime la ditta appaltatrice dalle eventuali responsabilità per danni a cose o persone dovuta

## **Servizio Sviluppo e Sostenibilità delle attività Agricola**

a cattiva qualità dei servizi forniti.

Il RUP, con nota indirizzata al dirigente propone l'applicazione delle suddette penali specificandone l'importo. L'applicazione delle penali sarà preceduta da regolare contestazione scritta dell'inadempienza, a firma del dirigente, avverso la quale la ditta avrà facoltà di presentare le sue controdeduzioni entro 3 (tre) giorni dal ricevimento della contestazione stessa.

Resta, in ogni caso, ferma la facoltà della stazione appaltante, in caso di gravi violazioni, di sospendere immediatamente la fornitura del servizio alla ditta appaltatrice e di affidarla anche provvisoriamente ad altra ditta, con costi a carico della parte inadempiente ed immediata escussione della garanzia definitiva.

Il pagamento della penale dovrà essere effettuato entro 15 (quindici) giorni dalla notifica o dalla ricezione della comunicazione di applicazione. Decorso tale termine la stazione appaltante si rivarrà trattenendo la penale sul corrispettivo della prima fattura utile ovvero sulla garanzia definitiva. In tale ultimo caso la ditta è tenuta a ripristinare il deposito cauzionale entro 10 (dieci) giorni dalla comunicazione del suo utilizzo pena la risoluzione del contratto.

### **Art. 13**

#### ***Risoluzione del contratto***

Nelle ipotesi successivamente elencate, ogni inadempienza agli obblighi contrattuali sarà specificamente contestata a mezzo di comunicazione scritta, inoltrata via PEC al domicilio eletto dall'aggiudicatario. Nella contestazione sarà prefissato un termine non inferiore a 5 giorni lavorativi per la presentazione di eventuali osservazioni; decorso il suddetto termine, l'amministrazione, qualora non ritenga valide le giustificazioni addotte, ha facoltà di risolvere il contratto nei seguenti casi:

- frode nella esecuzione dell'appalto;
- mancato inizio dell'esecuzione dell'appalto nei termini stabiliti dal presente capitolato speciale descrittivo e prestazionale;
- manifesta incapacità nell'esecuzione del servizio appaltato;
- inadempienza accertata alle norme di legge sulla prevenzione degli infortuni e la sicurezza sul lavoro;
- interruzione totale del servizio verificatasi, senza giustificati motivi, per 60 giorni anche non consecutivi nel corso della durata del contratto;
- reiterate e gravi violazioni delle norme di legge e/o delle clausole contrattuali, tali da compromettere la regolarità e la continuità dell'appalto;
- cessione del Contratto, al di fuori delle ipotesi previste;

## Servizio Sviluppo e Sostenibilità delle attività Agricola

- utilizzo del personale non adeguato alla peculiarità dell'appalto;
- concordato preventivo, fallimento, stato di moratoria e conseguenti atti di sequestro o di pignoramento a carico dell'aggiudicatario;
- inottemperanza agli obblighi di tracciabilità dei flussi finanziari di cui alla legge 13 agosto 2010, n. 136;
- ogni altro inadempimento che renda impossibile la prosecuzione dell'appalto, ai sensi dell'art. 1453 del codice civile.

### Art. 14

#### **Recesso**

L'amministrazione si riserva la facoltà, in caso di sopravvenute esigenze d'interesse pubblico e senza che da parte dell'aggiudicatario possano essere vantate pretese, salvo che per le prestazioni già eseguite o in corso d'esecuzione, di recedere in ogni momento dal contratto, con preavviso di almeno 30 (trenta) giorni solari da notificarsi all'aggiudicatario tramite Pec. In caso di recesso l'aggiudicatario ha diritto al pagamento da parte dell'amministrazione delle sole prestazioni eseguite, purché correttamente, secondo il corrispettivo e le condizioni previste in contratto.

### Art. 15

#### **Fatturazione e Pagamenti**

La fattura elettronica del servizio deve essere emessa previa l'esecuzione del servizio oggetto dell'appalto.

Il pagamento della fornitura del servizio sarà effettuato entro trenta (30) giorni dal ricevimento di regolare fattura elettronica, tramite piattaforma SDI, trasmessa al seguente codice univoco ufficio: **HJHHRM**.

Il pagamento avverrà previo accertamento della regolarità previdenziale della ditta aggiudicataria.

Il termine di pagamento potrà essere sospeso dall'amministrazione qualora difficoltà tecniche, attribuibili alla piattaforma informatica degli enti previdenziali e non attribuibili all'amministrazione medesima, impediscano l'acquisizione del DURC.

I pagamenti saranno effettuati tramite bonifico bancario o postale su un conto corrente dedicato, anche non in via esclusiva acceso presso banche o Poste Italiane S.p.A. A questo proposito, l'appaltatore deve comunicare alla stazione appaltante entro sette giorni dall'accensione, gli estremi identificativi del conto corrente di cui sopra nonché, nello stesso termine, le generalità ed il codice fiscale delle persone delegate ad operare sullo stesso.

## **Servizio Sviluppo e Sostenibilità delle attività Agricola**

Il pagamento verrà effettuato previo accertamento della regolarità del servizio. L'accertamento deve concludersi entro 30 giorni dalla esecuzione del servizio.

L'appaltatore deve impegnarsi a garantire la tracciabilità dei flussi finanziari in relazione al presente appalto.

Il codice C.I.G. relativi al servizio di che trattasi, i cui estremi saranno comunicati dalla stazione appaltante, dovranno essere riportati obbligatoriamente in tutte le fatture emesse dal fornitore in relazione al presente appalto.

Qualora l'appaltatore non assolva agli obblighi previsti dall'art. 3 della legge n. 136/2010 per la tracciabilità dei flussi finanziari relativi all'appalto, il contratto si risolverà di diritto ai sensi del comma 8 del medesimo art. 3.

### **Art. 16**

#### ***Svincolo della garanzia definitiva***

La garanzia definitiva è svincolata a conclusione del contratto, previo accertamento degli adempimenti, sulla base dell'attestazione di regolare esecuzione del servizio.

### **Art. 17**

#### ***Cessione del contratto***

È vietata sotto qualsiasi forma la cessione del contratto.

### **Art. 18**

#### ***Contratto***

La stipula del contratto avverrà mediante scrittura privata non autenticata in forma digitale ex art. 32, comma 14, del d. lgs 50/2016. Fanno carico alle imprese tutte le spese necessarie per la stipula del contratto.

L'impresa contraente dovrà farsi carico delle spese relative all'assolvimento degli obblighi di pagamento del bollo.

### **Art. 19**

#### ***Codice di comportamento***

L'affidatario, con riferimento al servizio in oggetto, si impegna a osservare e far osservare ai propri dipendenti/collaboratori, per quanto compatibili, con il ruolo e l'attività svolta, gli obblighi di condotta

## Servizio Sviluppo e Sostenibilità delle attività Agricola

previsti dal "Codice di comportamento del personale del Sistema Regione e delle Società partecipate della Regione Autonoma della Sardegna" approvato con delibera N. 43/7 del 29 ottobre 2021.

A tal fine l'affidatario dovrà prendere visione del Codice di Comportamento disponibile nel sito [www.sardegnaagricoltura.it](http://www.sardegnaagricoltura.it) al seguente link: <http://www.regione.sardegna.it/amministrazionetrasparente> - sezione disposizioni generali – atti generali, e inoltre, e dovrà portare a conoscenza il contenuto dello stesso agli eventuali dipendenti/collaboratori.

La violazione degli obblighi di cui al Codice di Comportamento costituisce motivo di risoluzione di diritto del contratto ai sensi dell'[art. 2, comma 3 del D.P.R. 16 aprile 2013 n. 62](#).

### Art. 20

#### ***Responsabile Unico del Procedimento (R.U.P.)***

Il Responsabile Unico del Procedimento ai sensi dell'art. 31 del D. Lgs 50/2016 è il Direttore Marcello Onorato.

– e-mail: [marcelloonorato@agenzialaore.it](mailto:marcelloonorato@agenzialaore.it) – telefono: 3482363162.

### Art. 21

#### ***Trattamento dei dati personali.***

Facendo riferimento all'art. 13 del [Regolamento Generale sulla Protezione dei Dati \(GDPR\) - Regolamento \(UE\) 2016/679](#) relativo alla protezione delle persone fisiche con riguardo al trattamento dei dati personali, si precisa che:

a) titolare del trattamento è l'Agenzia **Laore Sardegna**, Via Caprera, Via Caprera, 8 - Cagliari - C.F. e P.IVA 03122560927 ed i relativi dati di contatto sono i seguenti: PEC: [protocollo.agenzia.laore@legalmail.it](mailto:protocollo.agenzia.laore@legalmail.it) telefono +39 070 6026 – mail: [laoresardegna@agenzialaore.it](mailto:laoresardegna@agenzialaore.it);

b) il Responsabile della protezione dei dati - Data Protection Officer (RPD-DPO) è Alessandro Inghilleri ed i relativi dati di contatto sono i seguenti: pec: [rpd@pec.regione.sardegna.it](mailto:rpd@pec.regione.sardegna.it) – mail: [rpd@regione.sardegna.it](mailto:rpd@regione.sardegna.it) – telefono: 070 606 5735

c) il conferimento dei dati costituisce un obbligo legale necessario per la partecipazione alla procedura negoziata e l'eventuale rifiuto a rispondere comporta l'esclusione dal procedimento in oggetto;

## Servizio Sviluppo e Sostenibilità delle attività Agricola

d) le finalità e le modalità di trattamento (prevalentemente informatiche e telematiche) cui sono destinati i dati raccolti ineriscono al procedimento in oggetto;

e) l'interessato al trattamento ha i diritti di cui all'art. 13, comma 2 lett. b) tra i quali di chiedere al titolare del trattamento (sopra citato) l'accesso ai dati personali e la relativa rettifica;

f) i dati saranno trattati esclusivamente dal personale e da collaboratori dell'Agenzia Laore Sardegna implicati nel procedimento, o dai soggetti espressamente nominati come responsabili del trattamento. Inoltre, potranno essere comunicati ad ogni altro soggetto che abbia interesse ai sensi del decreto legislativo n. 50/2016 e della legge n. 241/1990, i soggetti destinatari delle comunicazioni previste dalla legge in materia di contratti pubblici, gli organi dell'autorità giudiziaria. Al di fuori delle ipotesi summenzionate, i dati non saranno comunicati a terzi, né diffusi, eccetto i casi previsti dal diritto nazionale o dell'Unione europea;

g) il periodo di conservazione dei dati è direttamente correlato alla durata della procedura d'appalto e all'espletamento di tutti gli obblighi di legge anche successivi alla procedura medesima. Successivamente alla cessazione del procedimento, i dati saranno conservati in conformità alle norme sulla conservazione della documentazione amministrativa;

h) contro il trattamento dei dati è possibile proporre reclamo al Garante della privacy, avente sede in Piazza di Montecitorio n. 12, cap 00186, Roma – Italia, in conformità alle procedure stabilite dall'art. 57, paragrafo 1, lettera f) del Regolamento (UE) 2016/679.

## Servizio Sviluppo e Sostenibilità delle attività Agricola

### Appendice:

#### Ambito territoriale di svolgimento del servizio.

La superficie da trattare sarà ricompresa in circa 18.000-20.000 ettari dei territori comunali di seguito indicati e rappresentati schematicamente nella cartina allegata. Nel seguente elenco vengono indicati i comuni interessati dalle infestazioni acridiche nell'anno 2022. L'elenco dei comuni può essere soggetto ad aggiornamenti contingenti:

| Comuni    |
|-----------|
| ANELA     |
| AUSTIS    |
| BENETUTTI |
| BIDONI'   |
| BOLOTANA  |
| BONO      |
| BORTIGALI |
| BOTTIDDA  |
| BULTEI    |
| BURGOS    |
| DUALCHI   |
| ESPORLATU |
| ILLORAI   |

| Comuni                 |
|------------------------|
| LEI                    |
| NORAGUGUME             |
| NUGHEDU SANTA VITTORIA |
| OLZAI                  |
| ONIFERI                |
| ORANI                  |
| OROTELLI               |
| OTTANA                 |
| SARULE                 |
| SEDILO                 |
| SILANUS                |
| SORRADILE              |
| TETI                   |

# Laore

Agenzia regionale  
pro s'isvilupu in agricultura  
Agenzia regionale  
per lo sviluppero in agricultura



REGIONE AUTONOMA  
DE SARDIGNA  
REGIONE AUTONOMA  
DELLA SARDEGNA

## Servizio Sviluppo e Sostenibilità delle attività Agricola

Mapa epicentro ovideposizioni delle cavallette nell'anno 2022

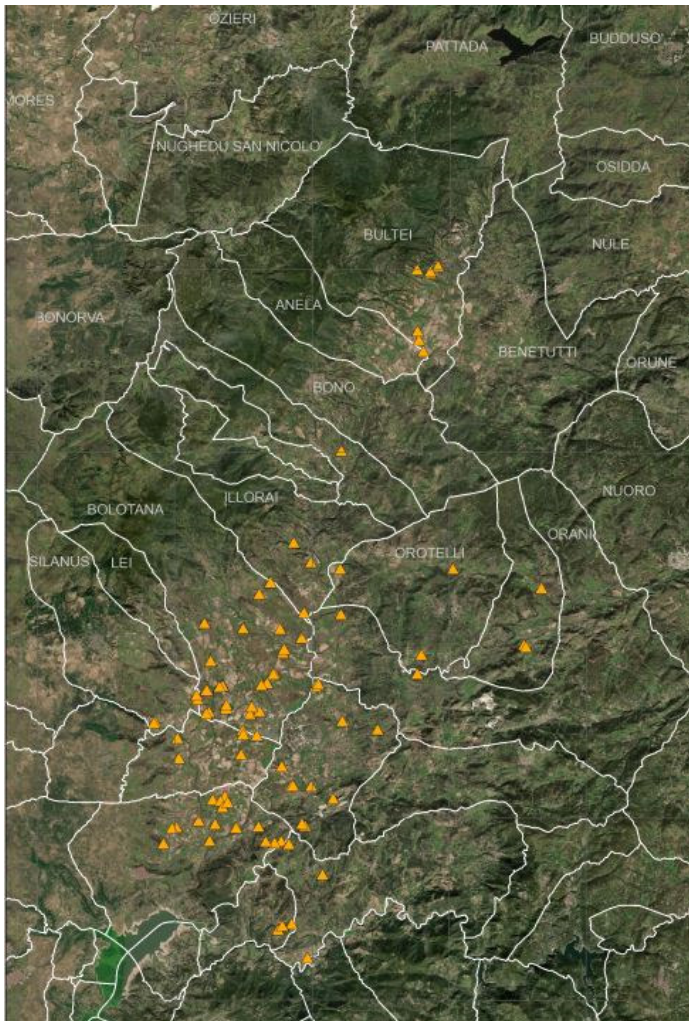

Il Direttore del Servizio  
Marcello Onorato