

Laore

Agenzia regionale
pro s'isvilupu in agricultura
Agenzia regionale
per lo svilupu in agricultura



REGIONE AUTÓNOMA
DE SARDIGNA
REGIONE AUTONOMA
DELLA SARDEGNA

**MODALITA' OPERATIVA E CONDIZIONI DI AMMISSIBILITA'
PER L'EROGAZIONE DEI CONTRIBUTI ALLE IMPRESE AGRICOLE E ZOOTECNICHE
RICADENTI NELLE AREE DELIMITATE.**

Ordinanza del Commissario Delegato Emergenza Incendi 2021 Regione Sardegna n.2/21 del 05/10/202

**Compensazione dei danni causati dall'eccezionale diffusione degli incendi boschivi
nei territori della Regione Sardegna, Montiferru e Alta Marmilla, a partire dall'ultima
decade di Luglio 2021.**

Allegato A alla determinazione n _____ del ____

INDICE

1. OBIETTIVI GENERALI	1
2. PRINCIPALI RIFERIMENTI NORMATIVI	2
3. PORTATA FINANZIARIA	
4. SOGGETTO RESPONSABILE DELL'ATTUAZIONE	4
5. AMBITO TERRITORIALE DELL'INTERVENTO	4
6. SOGGETTI BENEFICIARI E CONDIZIONI DI AMMISSIBILITÀ ALCONTRIBUTO	4
7. INTENSITÀ DEL CONTRIBUTO	5
8. INTERVENTI FINANZIABILI	5
9. MOTIVI DI ESCLUSIONE	6
10. TERMINI E MODALITA' DI PRESENTAZIONE DELLE DOMANDE DI CONTRIBUTO	6
10.1 Registrazione utente	7
10.2 Compilazione della domanda	7
11. MOTIVI DI IRRICEVIBILITÀ	7
12. ISTRUTTORIA E LIQUIDAZIONE DELLE DOMANDE DI CONTRIBUTO	8
13. CONTROLLI A CAMPIONE	9
14. MODALITA' DI PAGAMENTO	10
15. RINUNCIA	10
16. RICORSI	10
17. INFORMATIVA PER IL TRATTAMENTO DEI DATI AI SENSI DELL'ART. 13 DEL REGOLAMENTO UE 2016/679	11
18. PUBBLICITÀ DELLE NOTE OPERATIVE	13
19. RESPONSABILE DEL PROCEDIMENTO	14
20. INFORMAZIONI	14
21. DISPOSIZIONI FINALI	14
22. TERMINI DEL PROCEDIMENTO	14

1. OBIETTIVI GENERALI

L'intervento è finalizzato all'erogazione di contributi alle imprese agricole e zootecniche in conseguenza dell'eccezionale diffusione degli incendi boschivi che hanno determinato uno straordinario impatto nelle aree del Montiferru e dell'Alta Marmilla nell'ultima decade del mese di luglio 2021.

L'intervento si propone di fornire sostegno alle aziende agricole, zootecniche e apistiche ubicate nei territori colpiti dagli incendi, mediante concessione di contributi finalizzati ad assicurare la continuità produttiva.

2. PRINCIPALI RIFERIMENTI NORMATIVI

- **Regolamento (EU) della Commissione nn 1407/2013 del 18.12.2003 e 1408/2013 del 18.12.2003 e s.m.i.**, relativo all'applicazione degli artt. 107 e 108 del Trattato sul funzionamento dell'Unione Europea sui contributi "*de minimis*" anche nel settore agricolo.
- **Decreto del Ministro delle politiche agricole alimentari e forestali n. 5591 del 19.05.2020** che disciplina la definizione dell'importo totale dei contributi "*de minimis*" concessi ad una impresa unica e la ripartizione fra lo Stato, le Regioni e le Province autonome di Trento e Bolzano dell'importo cumulativo massimo dei contributi "*de minimis*" concessi alle imprese attive nel settore della produzione primaria di prodotti agricoli.
- **3 2 non capisco OCDPC n. 789 del 01/09/2021** – Prime misure economiche di immediato sostegno alle aziende agricole e zootecniche.
- **Ordinanza Commissario Delegato Emergenza Incendi 2021 n 1 del 14/09/2021** — Prime misure economiche di immediato sostegno alle aziende agricole e zootecniche ex art 7 OCDP n.789 del 01/09/2021
- **Ordinanza Commissario Delegato Emergenza Incendi 2021 n 2 del 06/10/2021** — Prime misure economiche di immediato sostegno alle aziende agricole e zootecniche ex art 7 OCDP n.789 del 01/09/2021.
- **Delibera del Consiglio dei Ministri del 17 maggio 2022** - Proroga dello stato di emergenza in conseguenza dell'eccezionale diffusione degli incendi boschivi che hanno determinato uno straordinario impatto nei territori colpiti delle Regioni Sardegna e Sicilia a partire dall'ultima decade del mese di luglio 2021.

3. PORTATA FINANZIARIA

La disponibilità finanziaria del presente intervento ammonta complessivamente ad euro 3.882.902,31.

4. SOGGETTI RESPONSABILI DELL'ATTUAZIONE

Direzione Generale della Protezione Civile della Sardegna e Agenzia Regionale Laore Sardegna, in conformità alle prescrizioni di cui all' OCDPC n. 789/2021 del 01/09/2021 e dall'Ordinanza del Commissario Delegato Emergenza Incendi per la Regione Sardegna n. 2/2021 del 05/10/2021.

L'Agenzia Laore, oltre ad adottare apposita modulistica relativa alle modalità di accesso al contributo, è incaricata dell'istruttoria delle domande, di cui all'articolo 7 della OCDPC 789/2021, e della verifica sul possesso del fascicolo aziendale e dell'iscrizione degli alveari alla Banca dati apistica (BDA), nonché all'adozione del provvedimento di concessione o rigetto;

La Direzione Generale della Protezione Civile della Sardegna, anche sulla base della disposizione di servizio del Segretario Generale della Presidenza del 16.09.2022, è incaricata di effettuare il pagamento del contributo.

5. AMBITO TERRITORIALE DELL'INTERVENTO

I contributi sono destinati alle imprese ubicate nei territori interessati dall'evento di cui all'Ordinanza del Commissario Delegato Emergenza Incendi per la Regione Sardegna n.1/2021 del 14/09/2021, come da cartografia in calce alla presente.

Nello specifico, i Comuni interessati e i relativi fogli catastali, allegati al presente avviso, sono distinti in:

Area A: Bonarcado, Cuglieri, Flussio, Magomadas, Sagama, Santu Lussurgiu, Scano di Montiferro, Sennariolo, Tresnuraghes, Sindia e Suni ;

Area B: Usellus, Villaurbana, Villaverde e Ales.

6. SOGGETTI BENEFICIARI E CONDIZIONI DI AMMISSIBILITÀ DEL CONTRIBUTO

Il contributo sarà riconosciuto agli imprenditori agricoli e zootecnici, e apicoltori ex art. 2135 c.c., nonché anche agli apicoltori che esercitano l'attività in forma non professionale, a condizione che gli alveari siano iscritti alla Banca dati apistica (BDA), e dichiarino di aver posizionato le arnie nei territori compresi nella Delimitazione di cui all'Ordinanza del Commissario Delegato Emergenza Incendi per la Regione Sardegna n.1/2021 del 14/09/2021.

I soggetti beneficiari devono dichiarare, nella domanda di contributo, il nesso di causalità tra il danno subito e l'evento occorso.

Limitatamente alle imprese agricole il contributo sarà subordinato al possesso dei seguenti requisiti:

- IAP- Imprenditore Agricolo Professionale-, iscritti nel relativo albo e agli agricoltori iscritti nei ruoli previdenziali come coltivatori diretti, a condizione che impieghino almeno il 50% del proprio tempo di lavoro nell'attività agricola e percepiscano almeno il 50% del reddito dall'attività agricola; tali valori scendono al 25% nelle zone montane o svantaggiate;
- alle società agricole di persone, con almeno un socio coltivatore diretto;
- alle società agricole di capitali, con almeno un amministratore coltivatore diretto;
- alle società cooperative, con almeno un socio amministratore coltivatore diretto, iscritti nella relativa gestione previdenziale e assistenziale.

I summenzionati soggetti - fatta eccezione per gli apicoltori non professionali devono -, altresì, possedere i seguenti requisiti:

1. essere iscritti e attivi nel Registro delle imprese agricole della Camera di Commercio in data antecedente all'evento, alla data di presentazione della domanda di contributo e fino alla data della sua eventuale erogazione del contributo;
2. essere attivi e iscritti nell'Anagrafe Regionale delle imprese agricole (SIAN); detta iscrizione deve risultare vigente alla data della manifestazione dell'evento calamitoso, di presentazione della domanda di contributo e fino alla data della sua eventuale erogazione, ovvero alla conclusione del procedimento;
3. essere proprietari e/o detentori di animali destinati alla produzione zootecnica, rimasti privi di foraggio e/o mangimi a seguito dell'incendio. Nell'ipotesi che il richiedente sia solo detentore dei capi, è necessario allegare al momento della presentazione della domanda, una dichiarazione di assenso da parte del proprietario;
4. avere sede operativa nel territorio della regione Sardegna;

5. le superfici e le colture percorse da incendio devono risultare già presenti nel fascicolo aziendale nel periodo interessato dall'evento calamitoso;
6. avere aggiornato i dati e le informazioni presenti nella Banca dati Nazionale dell'Anagrafe Zootecnica sia al momento dell'evento, della presentazione della domanda e, comunque, mantenere aggiornati i dati fino alla data dell'eventuale erogazione del contributo o della conclusione del procedimento;
7. essere in regola con le disposizioni in materia di identificazione e registrazione degli animali, così come previsto dal Reg. (CE) 21/2004 del 17.12.2003 e delle norme nazionali derivate;
8. essere in possesso di posizione contributiva, che deve risultare regolare alla data di presentazione della domanda e di erogazione del contributo, presso l'Istituto Nazionale di Previdenza Sociale (INPS) o rientrare nei casi di esonero all'iscrizione al citato istituto;
9. essere nel pieno e libero esercizio dei propri diritti, non essendo in stato di fallimento, concordato preventivo, amministrazione controllata o straordinaria, liquidazione coatta amministrativa o volontaria;
10. i rappresentanti legali, gli amministratori e garanti, nonché eventuali soggetti presso i quali gli stessi operino in qualità di rappresentanti legali o amministratori, non devono rientrare nei casi previsti dall'art. 14 della L.R. n. 5/2016, né risultare debitori nei confronti delle amministrazioni del sistema Regione o delle loro società controllate e partecipate, le quali abbiano titoli esecutivi o altri titoli idonei alla riscossione coattiva.

7. INTENSITÀ DEL CONTRIBUTO

I contributi verranno erogati, previa registrazione dell'aiuto sul SIAN, da parte dell'ente pubblico pagatore, nel rispetto dei massimali fissati dai Reg. (UE) nn. 1407/2013 e 1408/2013 relativi all'applicazione degli artt. 107 e 108 del TFUE relativo al contributo "*de minimis*" anche nel settore agricolo (importo massimo concedibile nel triennio), così come modificato dal Reg. (UE) n. 2019/316 della Commissione del 21 febbraio 2019.

Sulla base delle dichiarazioni rese nel **modulo di acquisizione dati**, che dovrà essere obbligatoriamente compilato e allegato alla domanda, verrà determinato l'importo del contributo.

Qualora la richiesta di contributo, sommata agli aiuti *de minimis* già percepiti nel triennio 2020-2021-2022, ecceda l'importo di 25.000 euro, previa autorizzazione del richiedente ad effettuare la riduzione, sarà rideterminata fino all'importo a massimo.

Le domande di contributo verranno istruite in base alla data di ricezione e/o integrazione documentale e liquidate fino ad esaurimento delle risorse disponibili, fatte salve eventuali riduzioni degli importi liquidabili disposte dall'organismo pagatore.

8. INTERVENTI FINANZIABILI

I contributi, così come statuiti con OCDPC n.789/2021, sono relativi alle seguenti finalità:

- a1) acquisto di foraggio, mangime o altri alimenti per il bestiame;
- b1) riparazione e ripristino recinzioni, impianti per l'approvvigionamento idrico e per l'abbeverata degli animali, che siano stati distrutti o danneggiati dagli incendi;
- c1) fronteggiare criticità operative derivanti dalla perdita degli alveari da parte degli apicoltori.

Il contributo sarà erogato agli imprenditori agricoli la cui azienda ricada in tutto o in parte all'interno del territorio delimitato e agli apicoltori, anche non professionali, le cui arnie erano collocate nell'area delimitata, sulla base dell'autocertificazione del danno subito, dalla quale si evinca il nesso di causalità tra l'evento calamitoso e il danno occorso. L'autocertificazione deve contenere i seguenti elementi:

a2) per le finalità di cui alle lettere a1) e b1):

- gli ettari di superficie dell'azienda che risultano complessivamente distrutti distinti per qualità di coltura;
- la quantità e qualità di foraggi, mangimi distrutti;
- il numero di capi di bestiame rimasti privi di foraggio distinti per tipologia;
- i metri di recinzione distrutti e lunghezza e tipologia dei recinti che risultano danneggiati o distrutti;

b2) per le finalità di cui alla lettera c1):

- il numero degli alveari distrutti dall'evento;

I contributi sono concessi entro i seguenti massimali:

a3) per la finalità di cui alla lettera a1) calcolato sulla base del fabbisogno di foraggio, mangime o altro alimento per un periodo massimo di tre mesi:

- euro 140 per ogni unità di bestiame adulto-UBA (12 kg/giorno di foraggio);
- euro 175 per ogni UBA con figlio di età inferiore ai 6 mesi (15 kg/giorno di foraggio);
- euro 24 per suini, ovini o caprini (circa 2 kg/giorno di foraggio);

b3) per la lettera b1), calcolato sulla base dei costi riportati sul prezziario regionale vigente o, in difetto di quest'ultimo, sulla base dei listini ufficiali o dei listini delle locali camere di commercio, industria, artigianato e agricoltura ovvero, in caso di ulteriore difetto, ai prezzi correnti di mercato in base al luogo di effettuazione degli interventi;

c3) per la lettera c1) è di 150 euro per ciascun alveare distrutto dall'evento calamitoso.

9. MOTIVI DI ESCLUSIONE

Dall'intervento sono escluse:

- le imprese agricole e zootecniche in stato di fallimento, concordato preventivo, amministrazione controllata o straordinaria, liquidazione coatta amministrativa o volontaria;
- gli apicoltori anche non esercenti attività professionale i cui alveari non siano iscritti alla Banca dati apistica (BDA) gestita dal Ministero della Salute alla data del 31 luglio 2021;

10. TERMINI E MODALITA' DI PRESENTAZIONE DELLE DOMANDE DI CONTRIBUTO

Le imprese agricole e zootecniche e gli apicoltori interessati potranno presentare domanda di contributo per il danno subito dall'evento in oggetto **dalle ore 12:00 del 04.10.2022 alle ore 12:00 del 07.11.2022**

Si avverte che la domanda è resa dal richiedente nella forma di dichiarazione personale cumulativa sostitutiva di certificazione, ai sensi del DPR N. 445/2000 così come modificato ed integrato dall'art. 15 della legge n. 3/2003, sotto la propria personale responsabilità ai sensi dell'art. 46 e successivi del

D.P.R. 28.12.2000, n. 445, consapevole delle responsabilità penali previste dall'art. 76 del D.P.R. 28.12.2000, n.445 in caso di dichiarazioni mendaci.

La domanda, a pena di esclusione, deve essere compilata con modalità on-line utilizzando l'applicativo reso disponibile dall'Agenzia Laore agli indirizzi presenti nell'Avviso (Allegato B) .

10.1 Registrazione utente

L'accesso all'applicativo può avvenire mediante un'identità SPID¹ (Sistema Pubblico di Identità Digitale) rilasciata da uno dei gestori di identità digitale accreditati dall'Agenzia per l'Italia Digitale.

In alternativa l'utente potrà accedere previa registrazione utilizzando la propria casella di posta elettronica.

La registrazione verrà validata con una successiva email di conferma contenente il collegamento necessario per effettuare il primo accesso, in occasione del quale bisognerà scegliere una password. E' auspicabile che la registrazione venga effettuata con un congruo anticipo di almeno 48 ore, rispetto alla scadenza della presentazione della domanda.

10.2 Compilazione della domanda

L'utente potrà accedere all'applicativo utilizzando le proprie credenziali e potrà compilare la domanda di contributo rispondendo ai quesiti posti dal sistema e seguendo le istruzioni che verranno di volta in volta fornite.

Le medesime credenziali dovranno essere utilizzate per eventuali accessi successivi.

Il sistema consente la compilazione della domanda per fasi successive ed il salvataggio allo stato di bozza, nel rispetto dei campi di compilazione obbligatoria e allegando i documenti richiesti a corredo della domanda, a titolo esemplificativo ma non esaustivo, modello acquisizione dati e planimetrie catastali .

Alla conclusione dell'inserimento dei dati, l'utente potrà salvare la domanda allo **stato definitivo**. Da questo momento non potrà essere più apportata alcuna modifica e sarà possibile ottenere una copia scaricando dal sistema la domanda in formato PDF per la sottoscrizione con firma digitale o per la stampa cartacea cui dovrà seguire la sottoscrizione autografa corredata da copia in formato pdf di un documento d'identità in corso di validità.

La domanda, sottoscritta con firma digitale o con firma autografa dovrà essere caricata in formato pdf sul sistema ed inviata tramite l'applicativo on-line all'Agenzia Laore Sardegna nei termini previsti.

L'applicativo non consentirà di apportare, successivamente all'invio, modifiche o integrazioni alle domande già trasmesse.

L'Amministrazione non assume alcuna responsabilità per il mancato o tardivo recapito della domanda imputabile a disguidi tecnici, a fatti di terzi, a caso fortuito o di forza maggiore.

11. MOTIVI DI IRRICEVIBILITÀ

La domanda di contributo sarà considerata non ricevibile nei seguenti casi:

- presentata con modalità diverse da quelle indicate dall'art. 10 della presente;

¹ SPID è il Sistema Pubblico di Identità Digitale che garantisce a tutti i cittadini di accedere ai servizi online delle Pubbliche Amministrazioni con un'identità Digitale garantendo un accesso unico, sicuro e protetto. L'identità SPID è rilasciata dai Gestori di Identità Digitale (Identity Provider), soggetti privati accreditati dall'Agenzia per l'Italia Digitale (Agid) agid.gov.it/it/piattaforme/spid che, nel rispetto delle regole emesse dall'Agenzia, forniscono le identità digitali e gestiscono l'autenticazione degli utenti.

- sottoscritta da persona diversa rispetto a quanto indicato all'art. 10 (titolare, rappresentante legale dell'azienda e apicoltore anche non esercente attività professionale);
- non sottoscritta o sottoscritta in maniera diversa rispetto a quanto previsto dall'articolo 38 del DPR 445/2000 - Testo unico delle disposizioni legislative e regolamentari in materia di documentazione amministrativa e dall'articolo 65 del D.Lgs. n. 82/2005 - Codice dell'amministrazione digitale (firma digitale o firma autografa corredata da copia di un documento d'identità in corso di validità);
- pervenute prima della data e dell'ora di decorrenza dei termini per la presentazione della domanda o successivamente alla data di scadenza di cui alla presente;
- priva degli allegati essenziali, debitamente compilati e verificati, ai fini della quantificazione/attestazione dei danni subiti.

Nei casi individuati nei summenzionati punti, così come nell'ipotesi di decorso infruttuoso del termine assegnato per la regolarizzazione della domanda di cui al successivo art. 12, l'irricevibilità dovrà considerarsi assoluta e, pertanto, non sanabile; in dette ipotesi, l'Agenzia Laore Sardegna procederà direttamente a dichiarare l'irricevibilità della domanda con provvedimento espresso.

In tutti gli altri casi, invece, la sopraccitata Agenzia richiederà la regolarizzazione dell'istanza, secondo quanto meglio precisato nel successivo articolo.

12. ISTRUTTORIA E LIQUIDAZIONE DELLE DOMANDE CONTRIBUTO

L'istruttoria è avviata a partire dal giorno successivo alla ricezione delle domande; queste ultime saranno sottoposte ad un primo controllo teso a verificarne la ricevibilità, ai sensi del precedente art. 11.

Su tutte le domande ricevibili, l'Agenzia Laore Sardegna provvede a verificarne la completezza e a effettuare i controlli in merito alle condizioni di ammissibilità, valutando la correttezza e la completezza documentale.

Saranno valutati a titolo esemplificativo ma non esaustivo i seguenti elementi:

- la regolarità contributiva aziendale, ai sensi della normativa vigente;
- la compatibilità della domanda con la normativa vigente in materia di aiuti di Stato;
- l'assenza di motivi di esclusione di cui al precedente art. 9.

La verifica dei requisiti di ammissibilità è effettuata sulla base delle autodichiarazioni e dei documenti presentati all'atto della domanda di contributo.

Qualora, fuori dai casi previsti dal sopraccitato art. 11, dall'istanza risultassero delle incongruenze o nelle ipotesi di incompletezza ovvero laddove la stessa contenga documentazione non compilata correttamente, fatta eccezione per allegati essenziali, debitamente compilati e verificati, ai fini della quantificazione/attestazione dei danni subiti, il responsabile del procedimento assegnerà un termine di 10(dieci) giorni consecutivi, con conseguente sospensione dei termini in conformità con quanto previsto dall'art. 22 della presente, utili a consentire i chiarimenti e le integrazioni della documentazione richiesta; decorso inutilmente detto termine, la domanda sarà dichiarata inammissibile e/o istruita sulla base della documentazione presentata.

Il funzionario incaricato, verifica l'importo massimo concedibile in ragione delle disponibilità del "*de minimis*", - previa autorizzazione rilasciata dal richiedente con la presentazione della domanda -, procede all'eventuale riduzione e definizione del contributo da erogare entro il limite massimo di 25.000 euro. Il Responsabile del Procedimento a conclusione dell'istruttoria, acquisita per ogni singola pratica la relazione istruttoria, redige gli elenchi di liquidazione che, previo provvedimento di concessione dirigenziale del SICNA, saranno trasmessi

alla Direzione Generale della Protezione Civile della Sardegna per la successiva adozione del provvedimento di liquidazione da parte del dirigente competente.

La mancata consegna della documentazione richiesta e/o l'accertamento di false dichiarazioni comporterà, oltre alla comunicazione alle autorità competenti, l'esclusione dal regime di contributi o, se già erogati, il loro recupero.

Per le domande di pagamento di contributi nazionali di importo superiore a € 5.000,00 vige l'obbligo per la Pubblica Amministrazione di acquisire, prima della liquidazione, la comunicazione antimafia.

La comunicazione antimafia ha una validità di 6 (sei) mesi dalla data di acquisizione (art. 86, c. 1, D. Lgs. 159/2011 e ss.mm.ii.);

Il rilascio della comunicazione antimafia avviene attraverso le modalità previste e disciplinate dal D. Lgs. 159/2011 e ss.mm.ii..

Ai sensi dell'art. 88, D. Lgs. 159/2011 e ss.mm.ii., il rilascio della comunicazione antimafia è immediatamente conseguente alla consultazione della BDNA; qualora, dalla consultazione di quest'ultima, emergano elementi suscettibili di opportuni approfondimenti, il Prefetto dispone le necessarie verifiche e rilascia la detta comunicazione nel termine di 30 (trenta) giorni dalla data della consultazione di cui all'art 87, c. 1, del citato Decreto. Decorso detto termine le amministrazioni interessate procedono anche in assenza della comunicazione antimafia, previa acquisizione dell'autocertificazione ex art. 89, D. Lgs 159/2011 e ss.mm.ii., e sotto condizione risolutiva.

Si precisa che, nelle more del rilascio della sopradetta documentazione, il termine di conclusione del procedimento amministrativo deve intendersi sospeso.

La liquidazione del contributo avverrà solo dopo la verifica della regolarità del Documento Unico di Regolarità Contributiva (DURC), fatto salvo l'intervento sostitutivo ove previsto dalla normativa vigente. Inoltre, la liquidazione sarà preceduta dalla prenotazione della concessione sul portale SIAN che sarà confermata successivamente alla erogazione del contributo dal soggetto liquidatore.

L'istruttoria di competenza dell'Agenzia Laore Sardegna si conclude con il provvedimento di ammissione o rigetto della domanda di concessione e conseguente trasmissione della documentazione alla Direzione Generale della Protezione Civile della Sardegna per la successiva fase della liquidazione.

13. CONTROLLI A CAMPIONE

Le domande ricevute, successivamente all'emanazione del provvedimento di concessione, saranno soggette ad un controllo a campione pari al 5%, volto a verificare la veridicità delle dichiarazioni rese, il rispetto delle condizioni di ammissibilità previste, dei requisiti di legittimazione e dei presupposti alla concessione del contributo.

Qualora dalle operazioni di controllo sul campione scaturisca un risultato negativo per un numero di dichiarazioni superiore al 50% di quelle controllate ed in ogni altro caso in cui si ritenga opportuno e necessario, si incrementerà la percentuale di domande da sottoporre a controllo.

Il controllo sulle dichiarazioni sostitutive sarà, inoltre, effettuato ogni volta che sussistono ragionevoli dubbi sulla autenticità delle dichiarazioni, riscontrabili nei seguenti casi esemplificativi ma non esaustivi:

- incoerenza palese tra le informazioni rese;
- inattendibilità evidente delle stesse;

- imprecisioni e omissioni nella compilazione tali da far supporre la volontà del dichiarante di rendere solo dati parziali inidonei a consentire all'amministrazione una valutazione adeguata;
- discrepanza delle dichiarazioni rese rispetto alle informazioni in possesso dell'amministrazione;
- lacunosità rispetto agli elementi richiesti dall'amministrazione per il regolare svolgimento del Procedimento;
- segnalazioni non anonime, puntuali e circostanziate, in merito alla presunta non veridicità delle dichiarazioni presentate all'amministrazione.

Nell'ambito del controllo a campione, i tecnici incaricati, laddove ritenuto necessario, potranno esperire accertamenti ed ispezioni ed ordinare esibizioni documentali.

Sulle domande soggette a controllo a campione sarà esaminata la documentazione, di qualunque natura, idonea alla dimostrazione della veridicità di quanto autodichiarato dal richiedente.

Nel caso vengano accertate false dichiarazioni, rese per negligenza grave, ovvero nei casi di false dichiarazioni rese intenzionalmente, si procederà al recupero delle somme liquidate e all'esclusione dell'istanza dai benefici previsti, fermi restando gli obblighi di comunicazione all'Autorità competente.

14. MODALITA' DI PAGAMENTO

Il contributo sarà erogato secondo le modalità, disponibilità e le procedure stabilite dalla Direzione Generale della Protezione Civile della Sardegna.

15. RINUNCIA

Il beneficiario, qualora intenda rinunciare in tutto o in parte al contributo richiesto, dovrà darne tempestiva comunicazione all'Agenzia Laore Sardegna – servizio indennizzi in agricoltura per calamità naturali al seguente indirizzo: protocollo.agenzia.laore@legalmail.it.

16. RICORSI

A seguito dell'emanazione del provvedimento di concessione o di diniego del contributo e per quanto di competenza dell'Agenzia Laore, il richiedente può presentare:

- ricorso gerarchico al Direttore generale dell'Agenzia Laore Sardegna, entro 30 giorni consecutivi dalla comunicazione del provvedimento;
- ricorso presso il Tribunale Amministrativo Regionale entro 60 giorni consecutivi dal ricevimento della comunicazione del provvedimento;
- ricorso straordinario al Capo dello Stato entro 120 giorni consecutivi dal ricevimento della comunicazione del provvedimento.

I provvedimenti di decadenza totale o parziale sono impugnabili davanti al giudice ordinario sulla base delle norme stabilite dal Codice di procedura civile.

Per tutte le controversie che si dovessero verificare si elegge quale Foro competente quello di Cagliari.

17. INFORMATIVA PER IL TRATTAMENTO DEI DATI AI SENSI DELL'ART. 13 DEL REGOLAMENTO UE 2016/679

Per quanto di competenza in conformità della Ocdp n 789/2021 del 01/09/2021 e dall'Ordinanza del Commissario Delegato Emergenza Incendi n 2/2021 del 05/10/2021 ,ai sensi dell'art. 13 del Regolamento (UE) 2016/679, recante disposizioni a tutela delle persone rispetto al trattamento dei dati personali, si informa che i dati personali forniti formeranno oggetto di trattamento nel rispetto della normativa sopra richiamata e degli obblighi di riservatezza cui è tenuta l'Agenzia Laore Sardegna

Titolare del trattamento (art. 4 Regolamento (UE) 2016/679)

Il Titolare del trattamento è l'Agenzia Laore Sardegna nella persona del legale rappresentante pro tempore, domiciliato per la carica in via Caprera, n. 8 – 09123 - Cagliari C.F. 03122560927 e- mail: laoresardegna@agenziaaore.it, protocollo.agenzia.laore@legalmail.it .

Delegato dal Titolare del trattamento (art. 29 Regolamento (UE) 2016/679).

Il Delegato al trattamento dei dati personali è il Direttore del Servizio indennizzi in agricoltura per calamità naturali.

Il contatto del Delegato al trattamento cui indirizzare qualsiasi richiesta circa il trattamento dei dati da parte dell'Agenzia Laore Sardegna è: e-mail laoresardegna@agenziaaore.it, PEC: protocollo.agenzia.laore@legalmail.it

Responsabile del trattamento (art. 28 Regolamento (UE) 2016/679).

Responsabile del trattamento è la ditta Anthesi s.r.l. con sede in Trento (TN), via Segantini n. 23, (di seguito anche "Responsabile"), per l'esecuzione del contratto di affidamento del servizio di gestione dei procedimenti online attraverso la piattaforma elixForms.

Responsabile della protezione dei dati (RDP) (art. 37 Regolamento (UE) 2016/679)

Il contatto e-mail del responsabile della protezione dei dati (RDP) è il seguente PEC: rpd@pec.regione.sardegna.it, e-mail: rpd@regione.sardegna.it, tel. 070 606 5735.

Finalità del trattamento.

I dati personali forniti sono necessari per lo svolgimento delle attività istruttorie dell'Agenzia Laore Sardegna e sono trattati per la concessione e l'erogazione dei contributi ai soggetti beneficiari.

I dati personali forniti, necessari per lo svolgimento delle attività istituzionali dell'Agenzia Laore Sardegna, sono trattati per:

- finalità connesse e strumentali alla gestione ed elaborazione delle informazioni relative alla sua azienda, la presentazione di domanda di intervento, di istanze per la richiesta di contributi, erogazione contributi, premi;
- accertamenti amministrativi;
- accertamenti in loco e gestione del contenzioso;
- adempimenti derivanti da disposizioni comunitarie, nazionali e regionali;
- obblighi di ogni altra natura comunque connessi alle finalità di cui ai precedenti punti, ivi incluse richieste

di dati da parte di altre amministrazioni pubbliche ai sensi della normativa vigente.

Modalità di trattamento e conservazione.

Il trattamento dei dati sarà svolto in forma automatizzata e/o manuale, nel rispetto di quanto previsto dall'art. 32 del Regolamento (UE) 2016/679 in materia di misure di sicurezza, a opera di soggetti appositamente incaricati e in ottemperanza a quanto previsto dall'art. 29 del Regolamento (UE) 2016/679.

Si segnala che, nel rispetto dei principi di liceità, limitazione delle finalità e minimizzazione dei dati, ai sensi dell'art. 5 del Regolamento (UE) 2016/679, i dati personali saranno conservati per il periodo di tempo necessario per il conseguimento delle finalità per le quali sono raccolti e trattati.

Ambito di comunicazione e diffusione.

Alcuni dati personali sono resi pubblici ai sensi delle vigenti disposizioni comunitarie e nazionali in materia di trasparenza.

In particolare, i dati dei beneficiari dei contributi comunitari, nazionali e regionali vengono pubblicati nel sito web istituzionale dell'Agenzia Laore Sardegna. Tali dati possono essere trattati da organismi di audit e di controllo dell'Unione Europea, nazionali e regionali.

In funzione di obblighi di legge o contrattuali, per lo svolgimento di funzioni istituzionali i dati personali possono essere comunicati ad altri soggetti pubblici quali, ad esempio, Direzione Generale della Protezione Civile della Sardegna, Agenzia delle Entrate, Agenzia del Territorio, AGEA, ARGEA, Organismi di vigilanza, Ministero delle Politiche agricole alimentari e forestali ed enti ad esso collegati, Regione Autonoma della Sardegna, Comuni, INPS ecc..., nonché alle competenti istituzioni dell'Unione Europea e alle Autorità Giudiziarie e di Pubblica Sicurezza, in adempimento a disposizioni comunitarie, nazionali e regionali. Resta comunque fermo il divieto di diffusione dei dati idonei a rivelare lo stato di salute dell'interessato.

Natura del conferimento dei dati personali trattati.

I dati richiesti nella modulistica predisposta per la presentazione delle istanze devono essere forniti obbligatoriamente in quanto essi sono indispensabili per l'erogazione del relativo servizio richiesto e, comunque, per il raggiungimento delle finalità previste da norme giuridiche vincolanti.

Il rifiuto di fornire i dati obbligatori comporta per l'Agenzia Laore Sardegna l'impossibilità di eseguire le prestazioni e i compiti per le quali tali dati sono necessari.

Tali dati sono anche sottoposti a verifiche tramite accessi a dati di altre pubbliche amministrazioni. Fra le informazioni personali trattate sono compresi anche dati cosiddetti "sensibili" e "giudiziari" di cui agli articoli 9 e 10 del Regolamento (UE) 2016/679.

Ambiti particolari di trattamento.

L'invio volontario di messaggi di posta elettronica ordinaria o certificata a qualunque casella del dominio dell'Agenzia Laore Sardegna determina l'acquisizione dell'indirizzo e-mail o PEC del mittente, nonché degli altri eventuali dati personali contenuti nella comunicazione.

Tale indirizzo potrà essere utilizzato dall'Agenzia Laore Sardegna per l'invio di comunicazioni attinenti i propri compiti istituzionali.

Trasferimento dei dati personali.

I dati non saranno trasferiti né in Stati membri dell'Unione Europea né in Paesi terzi non appartenenti all'Unione

Europea.

Esistenza di un processo decisionale automatizzato, compresa la profilazione.

L'Agenzia Laore Sardegna non adotta alcun processo decisionale automatizzato, compresa la profilazione, di cui all'articolo 22, paragrafi 1 e 4, del Regolamento (UE) 2016/679.

Diritti dell'interessato.

In ogni momento, l'interessato potrà esercitare, ai sensi degli articoli dal 15 al 21 del Regolamento (UE) 2016/679, il diritto di:

- a) chiedere la conferma dell'esistenza o meno di propri dati personali;
- b) ottenere le indicazioni circa le finalità del trattamento, le categorie dei dati personali, i destinatari o le categorie di destinatari a cui i dati personali sono stati o saranno comunicati e, quando possibile, il periodo di conservazione;
- c) ottenere la rettifica e la cancellazione dei dati;
- d) ottenere la limitazione del trattamento;
- e) ottenere la portabilità dei dati, ossia riceverli da un titolare del trattamento, in un formato strutturato, di uso comune e leggibile da dispositivo automatico, e trasmetterli ad un altro titolare del trattamento senza impedimenti;
- f) opporsi al trattamento in qualsiasi momento ed anche nel caso di trattamento per finalità di marketing diretto;
- g) opporsi ad un processo decisionale automatizzato relativo alle persone fisiche, compresa la profilazione;
- h) chiedere al titolare del trattamento l'accesso ai dati personali e la rettifica o la cancellazione degli stessi o la limitazione del trattamento che lo riguardano o di opporsi al loro trattamento, oltre al diritto alla portabilità dei dati;
- i) revocare il consenso in qualsiasi momento senza pregiudicare la liceità del trattamento basata sul consenso prestato prima della revoca;
- j) proporre reclamo all'autorità di controllo - Garante per la protezione dei dati personali - Piazza di Monte Citorio n. 121 – 00186 Roma.

L'interessato può esercitare i propri diritti compilando il modulo disponibile al seguente link: <http://www.sardegnaagricoltura.it/privacy> da inviare al Titolare del trattamento nella persona del legale rappresentante pro tempore ai contatti sopra riportati.

18. PUBBLICITÀ DELLE MODALITÀ OPERATIVE

Il presente documento è pubblicato nella sezione "Bandi e gare" del sito istituzionale dell'Agenzia Laore Sardegna <http://www.sardegnaagricoltura.it> e trasmesso alle amministrazioni comunali e/o altri soggetti interessati per le attività conseguenti e necessarie per garantire la massima diffusione.

19. RESPONSABILE DEL PROCEDIMENTO

Per quanto di competenza dell'Agenzia Laore Sardegna, il Responsabile del procedimento per le attività di ricezione e conservazione delle domande, predisposizione degli elenchi di liquidazione dei contributi, archiviazione delle istruttorie ed il monitoraggio dei processi è il referente dell'Unità Organizzativa Istruttoria Amministrativa Indennizzi Regionali per Calamità Naturali.

I Responsabili del procedimento, per l'istruttoria amministrativa delle domande ed il coordinamento delle attività, sono i referenti delle Aggregazioni Territoriali Omogenee (ATO) 3,4,5,6 e 8;

20. INFORMAZIONI

Richieste di informazioni e chiarimenti possono essere inviate all'indirizzo di posta elettronica certificata: protocollo.agenzia.laore@legalmail.it.

21. DISPOSIZIONI FINALI

Per quanto non previsto nel presente bando si farà riferimento alle pertinenti norme e disposizioni comunitarie, nazionali e regionali ed eventuali ulteriori disposizioni impartite dalla Direzione Generale della Protezione Civile della Sardegna.

22. TERMINI DEL PROCEDIMENTO

Il procedimento amministrativo dovrà concludersi entro il termine di 20 (venti) giorni decorrenti dal giorno successivo alla ricezione delle domande, mediante l'adozione di un provvedimento espresso di concessione o diniego del contributo.

Il summenzionato termine ha natura ordinatoria e, pertanto, permane in capo all'amministrazione il potere di concludere il procedimento anche successivamente allo spirare del detto termine.

I termini per la conclusione del procedimento possono, inoltre, essere sospesi e/o interrotti nelle ipotesi previste dalla normativa vigente tra cui quelle disciplinate dagli artt. 2, comma 7, 10 *bis*, 16 della L 241/90 e dall'art. 17 L.R. 24/2016.



PRESIDENZA DEL CONSIGLIO DEI MINISTRI
DIPARTIMENTO DELLA PROTEZIONE CIVILE

Emergenza di rilievo nazionale ex Delib.C.M. del 26.08.2021
Delimitazione della superficie interessata dagli incendi
dal 23 al 30 luglio 2021 - Cartografia Area A



REGIONE AUTONOMA DELLA SARDEGNA
REGIONE AUTONOMA DELLA SARDEGNA

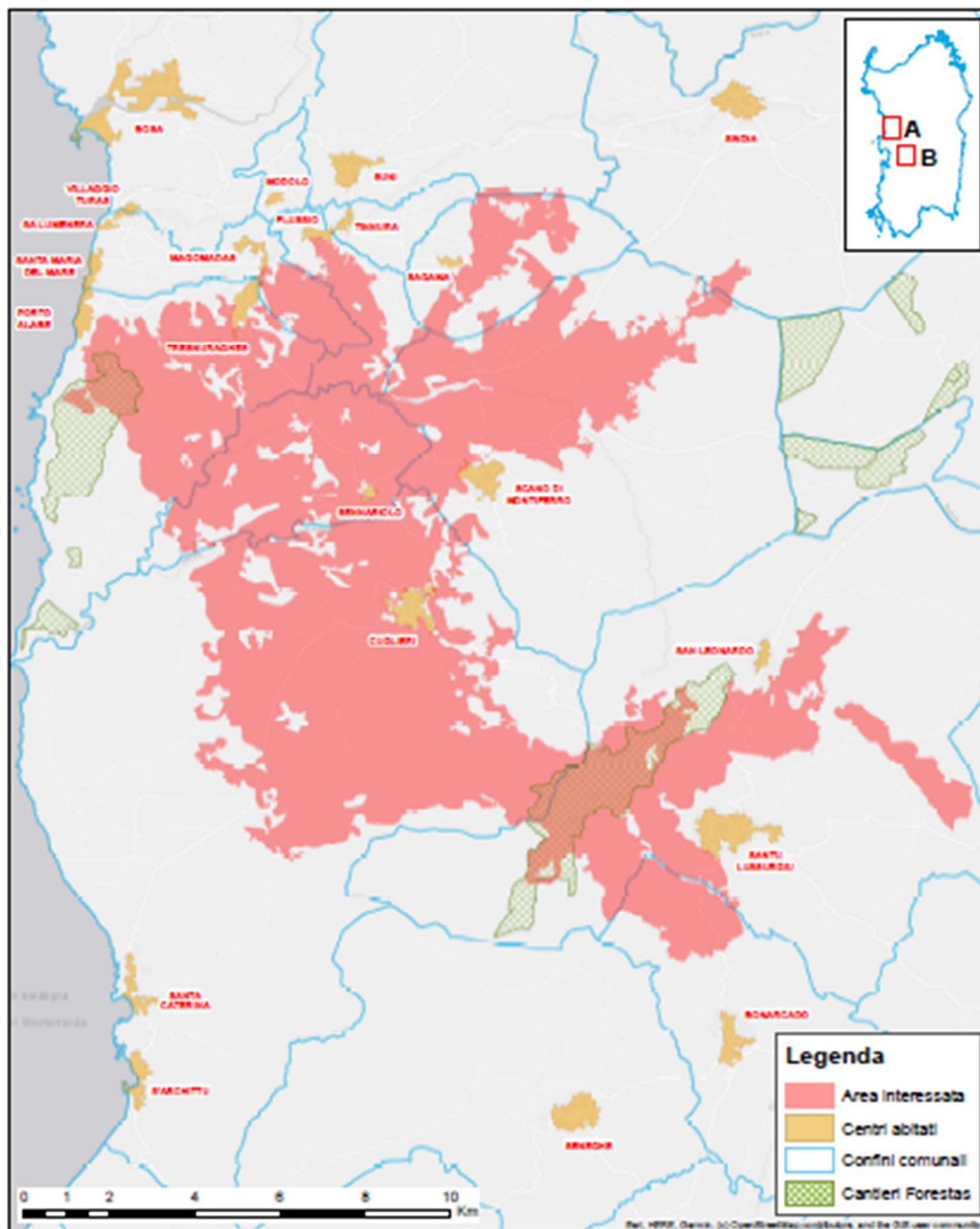



PRESIDENZA DEL CONSIGLIO DEI MINISTRI
DIPARTIMENTO DELLA PROTEZIONE CIVILE

Emergenza di rilievo nazionale ex Delib.C.M. del 26.08.2021
Delimitazione della superficie interessata dagli incendi
dal 23 al 30 luglio 2021 - Cartografia Area B



REGIONE AUTONOMA DI SARDEGNA
REGIONE AUTONOMA DELLA SARDEGNA

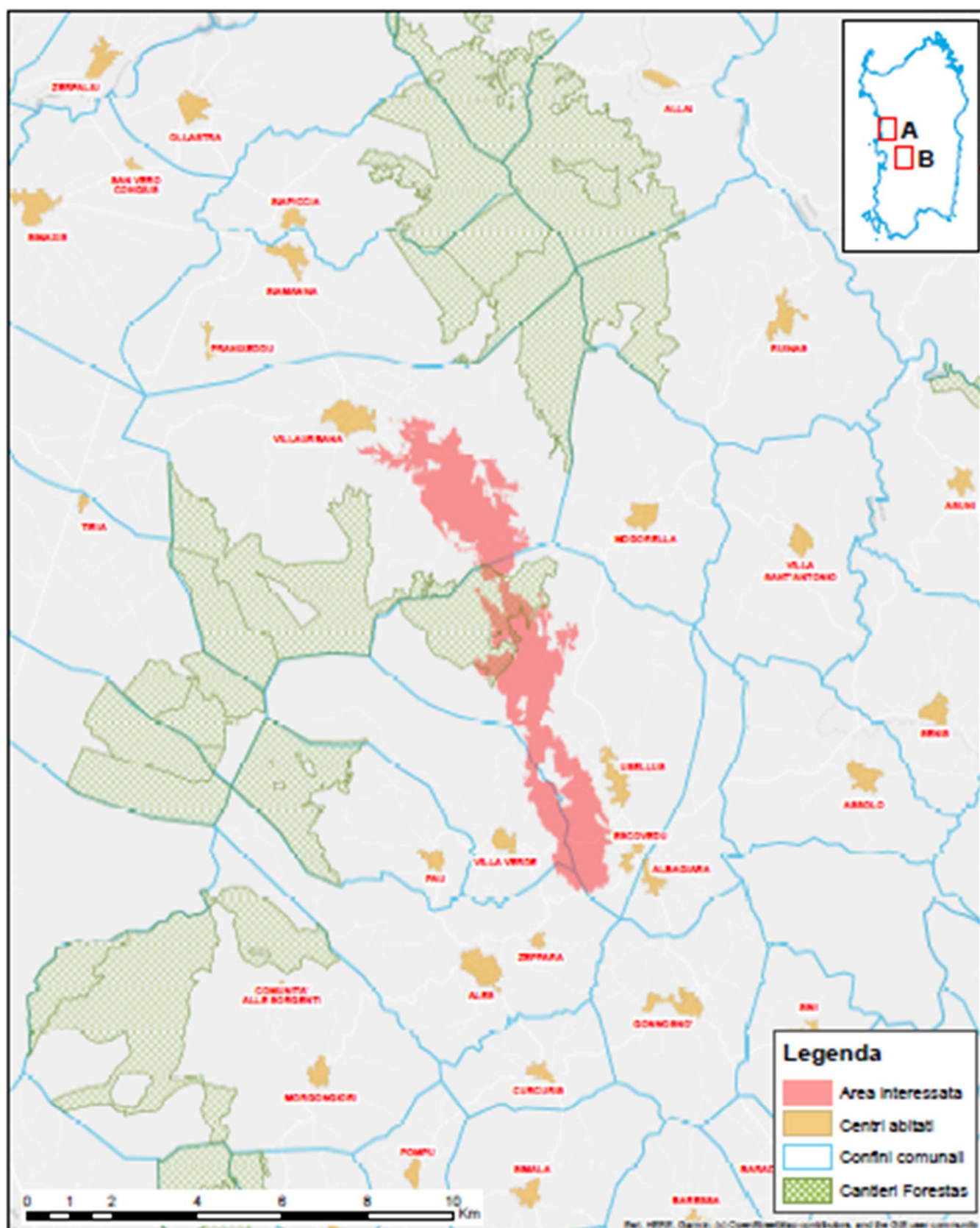

Fonte rilievi incendio: <https://emergency.copernicus.eu/mapping/>

Scala: 1:80.000